滿洲報

（第三種郵便物認可大正十一年七月廿四日）發行人 西片朝三 編輯人 金志會 印刷人 金慕章

（本報價目）每份現大洋五分每月現大洋一圓一角三個月現大洋三圓二角六個月現大洋六圓二角全年現大洋十二圓概要先惠郵票不收（廣告刊資）一行十二字起碼刊資一日每行現大洋一圓特別及長期者另議

大連市山縣通一四二番地 發行所 中日合辦 滿洲報社 電話（編輯部(長)七五一三番 經理部四〇三四番）振替貯金口座（大連）三七三番

THE MAN CHOU PAO SHE
142 Yamagatadori, Dairen, Manchuria.

昭和三年八月廿六日

是何言論機關
已發覺竟被蘇俄收買

蘇俄買收中國言論機關揭載於俄方有利之消息今竟發覺矣（二十日哈爾濱專電）

葡使亦將赴寧商改約

葡萄牙公使畢安其氏爲與國民政府商議改訂條約將於下星期赴寧云（二十五日北平專電）

中美寧案調查之方法

中美決定組織寧案調查委員會兩國各派代表二名開始調查美人所受之損害幷賠償額兩國委員念七日將在江蘇交涉署爲第一回之會合其查定方針如左

一、賠償要求分個人與團體調查其損害額
二、先查定個人之損害及賠償額再移團體
三、若兩國委員間見解相違之際選定第三國人一名爲之調解但調解者限於該案無關係之國籍者
四、共同調查於三個月內完畢但須延長期限時須王正廷與馬克列之同意（二十五日南京專電）

馮玉祥急遽 離南京赴豫

馮玉祥念四日朝八時半由浦口往開封先是蔣介石代表張群氏與馮急遽北上值此時節頗堪注目云（二十五日南京專電）

馮玉祥歸豫及其 急欲解決濟案
某消息家談內幕之狀況

馮玉祥蒞寧以來假病不出席全體會議每日外其寢床有時或往公園吐其鬱憤至廿四日朝竟秘密忽然化歸然彼之此行既未待蔣介石之回寧再現在複雜之中國時局遂有種種測關此據某消息家談云

一、馮玉祥對國民政府有一種不滿屬於事實此係因山東問題未告結束當然不能入手於自己地盤之山東因之財政上軍事上所受損失不資

二、馮玉祥此次南下之使命雖謂在監視全體會議寧可謂在促進山東問題之解決概皆爲事實彼爲達此目的乃招山東交涉員與王正廷唐說良迭經協議與蔣介石向矢田總領事非公式達其意思結果中日當局間關於山東問題意見可望相洽張群特共 結果與彼 以或種滿足

三、此外聞介石似已約馮允與以軍政部長之位置因此馮之不滿意處稍被緩和遂急遽北歸馮氏此際將先赴山東泰安視察山東現狀後豫定再回開封又濟南事件將與條約問題南京事件漢口事件同於矢田總領事歸任後急速解決馮玉祥內意以爲濟南事件若能解決關於其他外交問題皆願表示相當之讓步業已對王正廷表示此意豫觀當交涉濟案時其以日本撤兵爲根本條件之件勢必強硬主張至或種程度云（二十五日南京專電）

蔣在滬有所謀
共產黨仍是搗亂

蔣介石遷延留滬對於時局似考究善後策蔣本亦稱回寧後對於時局將向政府提議重大意見一面又有觀測其將實行反共產苦肉達平抑對非派必鮮明其態度總之豫測必有何等變化又各地共產黨活動愈爲猛烈念二日午後十一時半杭州浙江省某軍司令部之彈藥庫突然爆發起火至二十三日午後零時半始熄刻下各要地皆配置步哨嚴或交通中事當局更禁報載聲明並非放火原因猶未判明市民則以爲係共產黨之暴行頗爲恐怖云（二十五日上海專電）

保鹽稅擔保權
日英法對國府之希望

日英法三國公使現正待國民政府對三國銀行團念二日之抗告作如何之回答俟其回答如何爲保護鹽稅擔保權竟已互相諒解至不辭用武之程度三國希望國民府承認一徵稅機關之確保二銀行團之利益保護三債權者之利益保護云（二十五日北平專電）

八大施政方針
張學良氏決發表

張學良念四日決定發表左記八大項目之施政方針此係與議所發表之十二項相似
一、廢止新設之海關 二、鹽稅每百斤低減二元 三、實行裁陸軍十萬常備軍爲十五師 四、強制義務教育 五、禁止吸食鴉片 六、討滅土匪 七、市政改革之斷行 八、奉票之整理（二十五日奉天專電）

與蒙警有關之兩俄人
俄代總領對張煥相所述

張煥相由奉回哈後念三日在行政長官公署與駐哈俄總領事代理馬尉特維諾夫氏會見其內容爲
一、關聯呼倫貝爾事件之拉謝維其氏之問題
二、蘇維埃宣傳員列島因之捕縛監禁問題
俄方對前者謂無關係對後者馬氏陳辯爲列島因個人之事云（二十五日哈爾濱專電）

閻態度消極
採保守主義

北平通訊、關於閻錫山之動靜、晉派之一部、認彼之來平與否、足使京津間晉派之地盤問題、蒙受影響、因是憑其再度來平一節、業誌前報、現北平之一部人士之間、亦傳閻將再度來平之說、在閻之電中、亦表示一俟病愈、但當來平之意、此亦迭經載諸報端、但二三日前由太原來平之晉派某要人所談、則閻之態度、近頗消極、不特暫無來平之象、而且彼自身因覺其理有實力殊不足、以與他之實力者爭雄、故寧肯退一步復採其從來之保守主義、並擬於將來萬不得已之際、更放棄平津間之地盤、而仍坐鎮太原、以力圖鞏固其晉察綏之根據地、是以對於日前赴太原代理綏遠都統李培基、亦向其管轄區內之各種事項、有所命令、據聞李已奉閻命折回任地云

馮等籌備報告
建都經費案

南京特訊、馮玉祥、李烈鈞、何應欽、孔祥熙等、提出籌措首都建設經費案審查報告、擬具建設標準四項、一、宜先精詳研究、提具整個的建都計劃、呈候核奪、二、前項計劃應顧慮國情、民力與事實之需要、從節省儉樸處核實規劃以能適用爲標準、不必過事華麗、俟國家元氣稍爲恢復、民生事業稍有端倪之後、再行逐漸擴充、以期完備(三)建都費用、實需幾何、宜由財政部預先規定、由國庫支出、此時民力凋敝、田賦舊欠、猶令豁免、原田賦附征、殊不適宜、四、新議建設中之中山路、爲恭迎總理靈櫬之要道、限期完竣、惟築路之方法、及應用之材料、亦宜妥爲籌劃、馬前(廿一日)國府會議、三各項合建委會照辦

中日修約問題
意見尚難協調
芳澤公使對記者談話
俟覆文送到再定態度

北平通訊、芳澤公使二十一日於與記者團之定例共同會見、對記者之質問、發表談話如下

一、中日通商條約 南京政府之照會、尚未到、十四日已由交閭本領事之手、度一兩日中當可寄到、因俟該照會後、再決定處理方法、是以今日就將作如何措置一層、不能作可等之述、迄今所知者、南京政府之主張、作理論上、不異從來、如是必將上下其理論、雙方意見之湊合、自不免困難、故對已有解決之曙光歟之質問、不能作肯定之答復、上次會見時、曾經奉告、中日國交如照現狀而放置之、殊爲遺憾、故欲其回復當軌之上、是余爲個人之希望、關于中日條約問題、過此以上之意見或批許、刻下姑迴避之、然就希望而言、余個人以爲國民政府之回文、在文字上如果稍緩和、似不無適宜處、惟現所知者、僅據電文耳、尚未閱及正文、果有何等緩和之形跡否、則不明瞭、俟日內正文到後、余擬向政府稟陳余之意見、確定日本方面之態度

二、中德新訂條約 中德新條約已經閱悉、該條約要由二條而成、第一點、關於關稅事項、中國對德國與以最惠之待遇、第二點、於近將來從新訂立以平等主義爲基礎之通商條約、第一點之一事、一九二一年之中德協約第四條、關於關稅事項、會有對德國與以國民待遇之規定、又中德協約附屬文亦載有在自主關稅實施以前、適用一般關稅規則之意、其結果德國貨物、已受現在各國享有之關稅待遇、此次之新條約、使事實益形明瞭、德國貨物、不受何等差別待遇、全然受最惠之待遇、依此德國貨物在中國享受之待遇、已經明確、較一九二一年之規定、德國貨物之地位、已非常安全、同時中國方面、亦將於近將來訂立、全然以平等主義爲基礎之通商條約、在中國於訂立平等條約之政策、已經成功、即中德兩國皆因此次新條約之成立、而獲利益、余以第三者觀察、即如上所述者、即中德雙方同有利益、是德公使及王外交部長之成功、吾人願爲兩氏表示祝意者也

三、中法寧案交涉 中法寧案交涉、非常有進步、已於報紙續悉、眞相如何、尚無所探詢

四、使館南遷問題 公使館移寧一事、各可隨自已之意

五、第五次會議、第五次全體會議之進行最初難似有幾許之紛糾、但經蔣介石等之斡旋、會議得以開成、而安然閉會、此誠可賀、此後當照全體會議之決議、而入於建設政策、此在吾人誠爲可喜、而欲祝其成功者、惟當實行建設之政策、或將逢着種種之難關、是當任何國之維新、乃在所難免者、所望國民政府之政治家、鼓勇排萬難以赴之者也

六、無線電問題 交通會議廢除無線電報合同之決議、業於報紙讀悉、且其決議不僅關于中日間之無線電合同、並言及他國之無線電台同、今日吾人所知者、惟報紙之記載耳、至南京政府是否採擇此決議、而向各關係國開始交涉、吾人自無判明、如對吾人前來開交涉、彼時表明吾人之態度則已足

七、堀參事官歸國 堀參事官因有種種商洽之必要、故赴東京一行、其行爲代表余而往、自不待言、對南京政府之答覆、是否待堀參事官歸任後再發、其點尚未決定

白崇禧對直魯軍
決用武力解決
奉張謂聽馮主持
東征軍事再開始

南京特訊、白崇禧電國府稱、關內殘敵、非用武力不易解決、而所部前敵各軍張偏無着、加以禧叫、血症日益加劇、恐悞戎機、請准予辭去肅清關內殘敵職責、另派幹員接替、並請調所部各軍回漢就食、以維軍心

北平特訊、解決關內直魯軍殘部問題、已經長時間之討論、初擬進兵討伐、故各軍紛紛調赴與直魯軍接近之地、嗣以張學良電商、請暫緩軍事行動、願負責改編、故又下令停止軍事行動、一任其安善處置、孰意遷延復遷延、張雖力圖收編而負隅之張宗昌、褚玉璞、張敬堯等、既不服從張學良之收編、且復秣馬厲兵、困作困獸之鬪、故張學良電白崇禧、有張褚已不服從命令、懇憑諸公主持之表示、是月來宣傳之和平解決直魯軍殘部問題、殆已難期實現、聞奉方已派重兵扼守喜峰口、防其竄入奉省、而白崇禧等、正亦進行作事武力解決云

北平又訊、第四集團前敵總指揮、白崇禧、因東北方面問題、於二十日召集第八方面軍總指揮劉鎮華、第十二路軍李品仙、第十二軍長葉琪、第三十六軍長廖磊、平津衛戍總部參謀長朱綬光、革命軍總部參議何成濬、參謀長楊杰等、在總部行營、開重要軍事會議、由白崇禧報告北東最近情形、並謂關內直魯軍殘部、奉方已迭次聲明負責改編、現在關內直魯軍殘部、尚有實力五萬餘人、日久未能解決、奉天方面且取延宕態度、列帶人員、會如奉方不能在限定期內解決、國軍即按照預定計劃、向灤州方面前進、派定李品仙爲中路總指揮、方振武爲左路總指揮、劉鎮華爲右翼總指揮、韓復榘爲後方預備隊總指揮、先實行解決唐山、豐潤一帶直魯殘部、會議擬定後、白崇禧已有電致張學良、一俟覆電到後、再決定辦法、因此李品仙、劉鎮華、方振武等幹部軍官、一時暫難離開北平云

天津特訊、經直魯軍殘部問題、白崇禧、何成濬、朱綬光、劉鎮華等、在北平特開會議、決定仍用武力討伐、白氏已請省政府向宛平、大興、順義、通州、三河、玉田、豐潤、寶坻、香河、房山、良鄉、固安、永清、安次、昌平等縣、徵發大車六千輛爲東征軍隊運輸給養、二十一日下午一時四十分、北平號鐵甲車由隊長段廣清率兵百餘名、開往塘沽、偵察北塘方面敵情、聞日內積極布置、不久即開始總攻云

北平特訊、直魯軍盤據關內久不解決、眞相如何、社會人士多不明瞭、記者二十日早九時、特往第四集團前敵總指揮部晉謁王澤民參謀長、叩詢一切、茲將談話情形、依次述之（以下記者問王答）（問）關內直魯軍久不解決、內容如何（答）關內直魯殘部、中央決定根本解決、上次張學良電請中央、對於關內軍隊、由彼於五星期內完全解決、中央因此來電、令東北工作各軍、集中候命、現在爲期已過、各軍不能令其仍舊存在、決於最短期內完全解決、屆時張學良亦允取夾擊之勢、現平奉路有第一二三集團各一部、前線到達塘沽平榆大道、係第四集團全部擔任、最前線已抵豐潤、云（問）外傳第四集團全部回漢確否（答）四集團原係由湘鄂加入北伐者、軍事工作如果完成、當然全部回防、現關內直魯殘部既未解決、南返之期、亦在關內肅清以後、日昨曾有一部回漢、係第十七十八十九各軍之混合部隊、該部回南、全部撤防、當然爲兩問題（問）外傳白總指揮駐奉代表何家駒、已就歸途確否（答）何代表仍尚在奉垣離奉之期、當在關內軍事解決之後（問）關外軍事眞相如何（答）關於此層、敝處無眞確報告、不能詳告（問）白總指揮病狀如何（答）總指揮病大致已好、惟仍須在院靜養、不過關於重要事件、由總指揮親自來部批閱、出院之期諒已不久（問）閻總司令是否即行返平（答）閻總司令病愈後、仍當返平坐鎮、談至此記者以王係贛人、對於劉峙回贛事、是否決定、王云、此事中央確已內定、私人方面曾接有是項電告云

青島商埠局將所搜獲
淸陵珍珠發交總商會
變賣後辦地方善舉

青島警察廳、前查獲盜竊東陵犯、張岐厚、等并查獲大小珍珠、三十六粒、鈔票乙千零十元、當經該廳、呈擇商埠局、已迭經各擇、茲閱趙總辦、除將犯人送交法治罪外、並將珍珠三十六粒、如數分發總商會變賣、以便補助善舉、所獲之鈔票、除提成充賞、在事出力員警外、其餘允作善舉、茲收令總商會、原文錄後

爲訓令事、案據警察廳廳長王慶荃、呈稱、竊據職廳偵探隊隊長、劉清林報稱、本月四日、據職隊、偵查碼頭探警、王誠齋報稱、據伊胞弟王儀臣、由天津乘坐平丸來青、查得同船、有旅客二人、不知姓名、攜帶鈔票多張、絕非善類、請爲派員檢查等情、職聞報、急派探目王孝亮、張子珍、探警沙吉友及韓瑞生、馳往、由陳平丸、船上、將張岐厚張殿元二名、查獲、大港分會同駐所、巡官趙仲岐、檢查該張岐厚、帶有珍珠、大小三十六顆、天津鈔票、共一千零十元、後由行李內、檢查出國民革命軍符號四個、黃凌川護照書紙、二毛銀洋、四十七個、幷子彈槍藥軍裝等物、當即僱用永泰和汽車、收該犯等、一併帶隊、旋經巡官趙仲岐、電話聲稱、有廣東人、黃凌川、至該分所找伊行李、該巡官趙仲岐、遂令黃凌川、自行來隊、由該黃凌川、身上及行李內、檢出烟藥一鐵盒、李彈廿二粒、及上海香港鈔票、共關二百零四元、等情、連同珍珠鈔票等件、一併送請核辦、到廳、當即飭科訊、據張岐厚、供稱安徽人、曾在國民革命軍第十二軍、軍部、當隨從兵今年五月間、隊伍開至東陵駐紮、由軍長孫殿英、飭工兵營、夜間將西太后、及乾隆帝兩墓、用地雷炸開、惟警長以上、始能入內、拿取東西、我這珍珠、是天明以後、跟副官往西太后墓內拾的、由津來此、擬回原籍等語、據張殿元、供稱、河南人、在國民軍、第十二軍當伙夫、與張岐厚同事、因無錢回家、故他使我同行、張岐厚的珍珠、從何而來、實不知道、等語據黃凌川、供稱、廣東人、曾在國民革命軍、廿六師通訊部、充當上士、駐紮德州兵工廠、現在請假回籍、鈔票係與朋友記帶回家、有信可查、我與張岐厚等、並不認識、係同船來青、因警察將行李搬錯、遂被扣住、槍藥子彈、是在兵工廠、擱的帶來的、一再研訊、仍供如前、查發掘坟墓、而損壞遺棄、盜取遺骨、及殮物者、律有專條、張岐厚、雖爲從犯、罪不難逭、張殿元雖供不知情、既與張岐厚同爭結伴、究屬嫌疑重大、黃凌川、雖帶鈔票、有信件、證明、朋友稍帶、尚屬是情、惟護照、帶槍藥子彈、干犯禁令、亦有應得之罪、除將張岐厚等、發所管押外、應如何辦理之處、理合抄錄供詞、函件備文呈報、連同珍珠三十六顆、一併備文呈報、伏乞鑒核指令祗遵等情、幷附珍珠卅六顆及抄供等件、到局、據此除指令、將人犯依送法庭、依法訊辦外、所有該項珍珠、未便存儲本局、合行發交該會、招商估價、變賣、呈候撥充籌辦本埠貧民習藝所經費可也、切切此令

計發大小珍珠卅六顆

閩省政局一幕
省委十三人選已定
主席誰屬尚不可知

福州通信、近一二日閩垣聞於閩省政府改組消息、謂省委員十三人中、中央已擬定、較有希望者、如楊樹莊方聲濤鄭寶菁陳培錕張貞丁超五六人可仍其舊、林知淵史家麟何公敢陳乃元林時奎許成謀六人可望補充、此外林森周翰等亦各有補充希望、原有省委員中盧興邦黃宛二人恐致落選、主席問題、各方俱甚重楊樹莊、但楊氏事實上勢難常駐閩省、何應欽一派、因主張楊氏假如離閩、則以張貞氏代表主席、楊樹莊本人則主張、仍以方聲濤爲代主席、此項問題、中央各委意見尚未一致、或謂楊樹莊以閩省主席關係重要、或因此暫駐閩省、自行治理一切、俾省局能漸趨安定、至各廳廳長人選問題、大抵民政財政仍由鄭寶青陳培錕兼任、教育廳則屬程時奎建設廳丁超五去就未決、前傳鄭漢輝繼任、未必便成事實、軍事廳當歸取消、農廳設否未定、現中全會正式開會之期已近、閩局解決已在目前、至因財政會議赴京、久未回閩之鹽運使何公敢、煙酒局長史家麟、印花稅局長江屏藩、禁煙局長陳楚數人、已於四日連袂返閩、態度頗爲樂觀、前此奉調返京之黨務指導員、何孝純請辭職、林寄華請他調、經于右任周學等挽留疏解後、俱已打消辭調之意、擬於下輪全體由京返閩、何孝純已電致其留閩之省黨部、報告此項消息云

新任福建高等法院首席檢察官張清瀿接任後、閩省司法界大加變動、其中各項調動尚無問題、惟高等法院檢察官、陳烈被調爲莆田地方法院首席、檢察官遺缺以薛光鍔補充、閩侯地方法院首席檢察官郭炳璋被調爲思明地方法院首席檢察官、遺缺以趣南庸補充、此項調動竟發生風潮、蓋莆田思明兩缺之省垣法院自有繁簡優劣之不同、陳烈郭炳璋二人以本人係奉前任、高法院首檢吳敢屯部鶩任、今無故被調殊不願往、且接充者薛光鍔與南庸二人又爲張清潭之同鄉、因之益引起不平、陳郭二人方延不赴調、適司法部正式委任陳氏爲高檢察官、郭氏爲閩侯法院首檢之委任令到閩、乃張清潭秘不發表、陳郭二人索此亦不許謂此須呈部請示再作辦法、陳郭二人以張氏此舉係違抗部令、乃集合司法界同志開會討論對付之法、將有重表示、郭炳璋對此事並已致司法部請維持原案、仍任閩侯地法院首檢、勿予更調、法界中又有調停派主張請潭勿將陳郭二人調動而以思明田兩缺、與顧南庸蕭光鍔二人、未審能否得張氏之同意也

蔣介石不回里
接見邢士廉蔣作賓等人
李宗仁留馮又勸蔣勿回

上海特訊、蔣介石接見邢士廉蔣作賓、及張悅良等、均作短時間之談話

馮玉祥前曾電促蔣介石返京主持一切、蔣復電謂、牙痛甚劇、曾拔去其二、脈息曾約半小時精神頗弱稍愈即歸又電馮玉祥電促李宗仁返京、李覆電謂、目疾稍愈、即當返京、並請馮在京多留數日暫勿他適、歸後當詣教

北平通訊、又蔣介石近因牙疾、在滬延醫診治、外間紛傳蔣有辭職下野之說、實無其事、茲京得張群致何成濬一電、於蔣留滬就醫、爲述頗詳切、茲錄如次

國急、北平何總參議雪竹、楊參謀長耿光兩兄均鑒□密總座牙病漸愈、惟據醫生診視、尚須拔去二隻、擬即着手施行手術、京中職務、業具呈向政府乞假數日、一俟稍愈、當即返京供職、奉化之行暫作罷論、日來各方謠言蠭起、甚有謂總座業已辭職、潛行返里者、均與事實不符得便請告留平諸同志爲盼、又總座因連日慰問之人紛至沓來、牙痛說話甚艱、深爲道歉、頃據醫生云、如拔去二隻、三五日內即可復元等語、知注特聞、北間地方安謐、邢陽三（士廉）昨借庭（方本仁）到滬、今日並來問病北方悲形如何、倘新時惠嘉言、是幸、弟張群號（廿日）亥

據來方消息、國民革命軍總司令蔣中正、尙在上海鴻恩醫院、因拔齒後流血過多、醫生力囑靜養一星期、某要人接滬電稱、蔣總司令本定日內返回奉化原籍休養、因國府及馮閻兩總司令代表堅攜回京、李總司令（宗仁）廿日午後會訪蔣、以軍事責任關係重要、勸勿回籍、蔣劉擬靜養數日後即返回首都云

京奉鐵路管理局廣告（第十號）

爲通告事查本路近受軍事影響貨運大見停滯現經本局竭力整頓逐漸收回各種貨車力謀商民便利所有奉天古冶間奉天通遼間營口溝帮子通遼間錦縣北票間各次客貨混合列車業已先後完全恢復依照正點準確開行一切零擔整車貨物沿站均能裝卸併已嚴飭各站凡遇商民請撥車輛託運貨物必須迅速詳備不得稍有延遲此後本局更當審度情形力謀改善倘有窒礙不便之處望各商民隨時逕行報告敝局車務處自當衷擇力圖改良也特此通告週知

京奉鐵路管理局廣告（第八號）

爲通告事茲爲發展客貨運輸便利商民起見特自八月十五日起將本路奉天錦縣間第一二三及一二四錦縣山海關古冶間第二十八及二十九各次客貨混合列車一律恢復照常開行茲將各次列車沿站開到鐘點開列於後

計開

上行 第一二四次

站名	時刻
奉天	上午四點開
皇姑屯	上午四點三十分開
馬三家	上午五點三十七分開
興隆店	上午六點十二分開
巨流河	上午六點四十五分開
新民	上午七點三十分開
柳河溝	上午七點五十六分開
白旗堡	上午八點十九分開
饒陽河	上午八點四十九分開
闞家窩舖	上午九點二十五分開
唐家窩舖	上午九點四十七分開
大虎山	上午十點十二分開
高山子	上午十點三十六分開
青堆子	上午十一點零九分開
趙家屯	上午十二點三十分開
溝幫子	午十二點五十九分開
羊圈子	下午一點二十五分開
石山站	下午一點五十五分開
大凌河	[illegible]
雙羊店	下午三點三十三分開
錦縣	下午三點二十三分到

第一二二次

站名	時刻
錦縣	上午三點五十分開
女兒河	上午四點二十分開
陳家屯	上午四點四十六分開
高橋	上午五點十三分開
營盤	上午五點四十三分開
連山	上午六點零八分開
韓家溝	上午六點四十三分開
興城	上午七點零五分開
白廟子	上午七點四十二分開
沙後所	上午八點廿一分開
東辛庄	[illegible]
綏中縣	[illegible]
荒地	[illegible]
前衛	[illegible]
高嶺站	[illegible]
前所	[illegible]
萬家屯	[illegible]
山海關	[illegible]

下行 第一二三次

站名	時刻
錦縣	下午一點二十五分開
雙羊店	下午一點五十六分開
大凌河	下午二點二十九分開
石山站	下午三點零三分開
羊圈子	下午三點三十六分開
溝幫子	下午四點四十一分開
趙家屯	下午五點零三分開
青堆子	下午五點二十四分開
高山子	下午五點五十九分開
大虎山	下午六點二十七分開
唐家窩舖	下午六點五十二分開
闞家窩舖	下午七點二十分開
饒陽河	下午七點五十四分開
白旗堡	下午八點二十六分開
柳河溝	下午八點五十三分開
新民	[illegible]
巨流河	[illegible]
興隆店	[illegible]
馬三家	[illegible]
皇姑屯	[illegible]
奉天城站	上午一點十五分到

第一二一次

站名	時刻
山海關	上午四點三十五分開
萬家屯	上午四點五十五分開
前所	[illegible]
高嶺站	[illegible]
前衛	[illegible]
荒地	[illegible]
綏中縣	[illegible]
東辛庄	[illegible]
沙後所	[illegible]
白廟子	[illegible]
興城	[illegible]
韓家溝	[illegible]
連山	[illegible]
營盤	[illegible]
高橋	[illegible]
陳家屯	[illegible]
女兒河	[illegible]
錦縣	[illegible]

願辦本報分社者鑒

逕啓者如有希望在本報未設分社之東三省各縣而新設本報分社者希直接向本報經商必當照章遴選與准許也此佈

本報經理部啓

不戰條約範圍 行將益加擴充

十五國在巴黎簽定該約後 將邀四十五國加入

據隨美國々務長官凱洛克氏同行赴法之紐約泰晤斯報特派員之確實報告謂本月二十七日在巴黎舉行十五個國不戰條約蓋印終了後計畫將此條約向世界其他各國提出要求參加此種締盟大體業已決定凱洛克氏與法首相布理安氏間航海中頻繁交涉大要如左

一二十七日蓋印終了之翌日即由美國駐各國外交使臣對於其駐在國政府將不戰條約原文提出正式通告成立此項條約要求與美國政府有正式外交關係之四十三國參加

二中華民國及蘇俄二國亦在要求參加之例

右四十三國之中埃及尼加拉亦在內結局不戰條約合計共爲四十五國云（二十五日紐約專電）

美長官比皇等 聯袂抵巴黎

美國國務長官凱洛克氏與比利時皇帝及加拿大外相等赴法舉行 不戰條約正式蓋印式於念四日均抵巴 黎巴黎市長馬伊亞氏進呈美國務長官凱洛克氏彫刻金製之鋼筆管一件希望其於不戰條約蓋印署名凱洛克氏深表謝意𢌿氏對於法首相布理安氏主唱之促進中和討論極加讚賞云（二十五日巴黎專電）

蘇俄表示參加 不戰條約案 但須修正原案

蘇俄因參加美國國務長官凱洛克氏提議之不戰條約案問題鑒於美國側現已表示好意之轉機是故蘇維埃政府機關報紙日前發表謂須許俄國將原案加以些微之修正即與締盟諸國同時參加蓋印云（二十五日莫斯科專電）

凱洛克氏提議 改訂仲裁約

據日本外務省接電美國國務長官凱洛克氏因舉行不戰條約正式蓋印式而赴巴黎豫定途次經過羅耶芝柯等處開始交涉改訂與大利亞波蘭各國仲裁條約同時對於還羅等國亦有提議改訂條約之形勢云（二十五日東京專電）

日本傳出因 國府起內訌 美借款不成立

據日本某方面接電謂國民政府代表孫科氏豫備赴美與美國財團交涉借款但美國政府側對中國此種財政援助要求以爲最近國民政府已起內訌不統一之點業已暴露國民政府基礎已起危懼借款交涉恐歸不成立而終云（二十五日東京專電）

內田日全權 念四日抵巴黎

赴法參列不戰條約蓋印之日本全權內田康哉伯爵於念四日已抵巴黎當其下車時有法國大總統及外交部長代表外務部條約局長凱里耶氏在站歡迎云（二十五日巴黎專電）

松岡副社長赴 東京之要務

松岡滿鐵副社長此次赴東京係專爲報告東三省現狀及滿鐵對滿方策並要求滯東京之山本滿鐵社長裁決滿鐵事業大約一週間內即由東京返任（二十五日東京專電）

云（二十五日東京專電）

因負帶確保 南潯路債權 藤田氏渡華

日本東亞興業銀行支配人內田勝司氏因負帶確保南潯鐵道之債權要務於二十四日午後七時由東京驛出發渡華而赴上海云（二十五日東京專電）

日首相詢問 中國各情形 傳見阪西中將

田中首相於二十三日午後四時傳見阪西中將詢問對華意見復又傳見松井參謀本部第一部長及佐藤安之助代議士等徵詢中國最近之情形云（二十五日東京專電）

旬日內可定解決 直魯殘軍辦法

前方國軍現分防玉田一帶 來平與白商三事李品仙談

北平通訊、第四集團第十二路總指揮、李品仙、由玉田防次返平、記者曾於二十一日晨八時、前往該部叩訪、當承延見、茲將所談大要紀錄如左（以下記者問李答）

（問）總指揮晤白總指揮否、所商何事、能否相告

（答）兄弟昨日由玉田防次回平、當即親往白總指揮處、報告前防情況、並約朱參謀長（綬光）參軍長（珺）楊參謀長（杰）參軍長（磊）協商事件共分三節、第一、關內直魯聯軍殘部解決問題、因係軍事、應守秘密、不便公佈、第二、河北駐軍不少、殘敵現在東平一帶盤據、國軍防地不可不預先支配、以專責成免致鬩越、第三、南來各軍身皆單衣現在夏去秋來、此地寒冷、所有冬衣袂單等項即應早爲籌備、而解決困難不得不約大家共同討論

（問）直魯殘部蹂躪津東、民不堪命、貴軍擔任肅清關內之責、該處情形究竟如何、願聞其詳

（答）奉軍僅以灤河以東爲止灤州方面、全爲直魯軍殘部敵軍所負責任、係肅清關內直魯軍殘部之左路右翼、所指揮之部隊、有第十 七軍（周濂）第十二軍（葉琪）卅六軍（廖磊）獨立第八師（劉榮）現在分別防於玉田豐潤一帶、當兄弟未到該處以前該處人民因直魯軍百般蹂躪姦淫擄殺、橫征暴斂、無所不用其極、不堪其擾、遂選派代表、懇請國軍前往拯救迨敵軍開到該處以後、乃首先修築道路、以便交通、保衛商民、以安閭閻、並將各該地方一切應興應革事宜、立加整頓、刻下該處人民、大可安居樂業

（問）張學良前曾表示願於五星期內、自動取決直魯軍殘部、刻下已逾三星期、尚無動靜、刻下前線情形如何、對方有無軍事動作

（答）當國軍奉令積極前進之先、略有接洽、自張學良電請國軍暫且停止軍事動作、願自動的解決直魯軍殘部、聞張學良未必能將直魯軍殘部完全調度得動、如果張氏於五星期後再無辦法、國軍必出於軍事動作以圖解決之

（問）前次各總司令到平、對於裁兵方案已定、各軍近來紛紛通電裁汰、關於此層、貴部有所準備否

（答）裁兵問題言易行難、況保整個問題、敵軍亦難獨行、況殘敵未靖、一時未克着手、將來總期能遵照各總司令所定方案行之、以期有益於國家社會

（問）近日外間累傳第四集團將班師回漢之說甚盛、有無其事

（答）平東一帶、猶有直魯大部殘軍蹂躪地方、魚肉良民無所不爲、若無重兵防守、不足以資鎮攝、至班師回漢一層、敵軍未奉到命令、至敵軍由決平互調軍隊、乃係換防性質、語至此、賓客紛至興辭而退

解散工會眞相

北平警備司令張蔭梧談

北平特訊、記者欲刺詢解散北平總工會及經過眞相、於十八日上午六時四十分赴北平警備司令部訪張蔭梧司令、張氏親自延見、對人極和靄、衣布軍服、一望而知爲樸素軍人、當對記者發表以下之重要談話

上月蔣總司令閻總司令在北平時、白總指揮對於北平總工會及民衆運動極抱憂慮態度、因白總指揮身歷漢滬各地、經過數次工潮、曾向蔣閻總司令提議、制止民衆運動、蔣閻總司令因事務紛繁、無暇顧及、又因月餘以來、民衆工會並無軌外行動發生乃將此議暫時擱置、殆蔣閻兩總司令相繼離平後、白總指揮（崇禧）何市長（其鞏）對於工會在社會上之活動、在在可有不安險象發生、更屬於上海漢口往事、殊抱隱憂驗是迭與北平地方、負有保護治安之長官協議、決定一方面向閻總司令報告北平民衆運動最近情形舉凡資產階級人民、因工會在社會上之積極活動、大部深感不安、相率離去北平並要求暫訂制止民衆及工會運動、一方面根據四次大會議決案、向中央建議暫行停止民衆運動、閻總司令前電到白總指揮等聯銜電、當即來電、着暫行停止民衆運動、及解散總工會、白總指揮等接到此電後、十日五朱參謀長請白何諸人宴會討論執行辦法、白總指揮何市長主張認眞取締共產黨及解散總工會、北平總工會事前已得解散之訊、由北平特別市黨務指導委員會及總工會派員至警備司令部接洽、且願自動解散總工會、本部以總工會成立以來並無軌外行動及有共產行爲確證、又因閻總司令並無逮捕任何人之命令、都爲尊重黨綱及人權、故不敢過於逼迫、復容納總工會自動解散要求、一面當派軍警、於十六日赴總工會、監視其行動促其自動解散、同時指導委員會及總工會、通知北平地方各工會、一律自動解散、至此遂告一段落、十七日本部派軍警將各工會、補行加封本部負維持北平地方治安責任、數月以來甚爲安靜、此次執行解散總工會、悉奉最高長官之命令、辦理亦極平穩、所幸未激起工潮、但余刻仍十分注意監視、如總工會果有不穩行動、或有抵抗行爲、本部以維持地方治安職責所關、最高級長官之命令、決當用武力取締之、張司令次又言、此次敵部解散總工會後、業將經過情形電呈閻總司令、閻總司令因此項問題關係重大、決於三數日內來平、辦理一切善後閻總司令自移住太原城北呼延村靜養、病狀已漸痊好、日內即可痊愈、以平津衛戍責任重大故決定來平云云、談至此記者興辭出

國奉間商定三面 包抄張褚殘部

張學良電允出兵助勦

北平特訊、某方消息、政府自克幽燕後、對於統一中國計劃、本決定對關內以軍事肅清、對關外以政治解決、於蔣中正暨各總司令先後抵平、奉代表邢士廉王樹翰米春霖徐祖詒又來平接洽、結果蔣中正等爲息事寧人計、決定秉承中央、俯徇張學良之請、對熱河停止軍事行動但湯玉麟應易幟後、聽候國府另定辦法、至灤州之直魯軍、可由張學良負責處理、迨方本仁何家驥與邢士廉等到奉後、張學良即召褚玉璞赴灤協商、張比向褚等提出意見、大致灤州間之直魯軍由奉天改編爲四師、其平日軍紀不良者、悉行淘汰、但張褚應即下野、并請政府予以相當名義、任其居住自由至於該二人活費、由奉方分別擔負、褚玉璞表示贊同、惟爾時張宗昌尚在灤州間、聞訊後仍堅執不從、近并私自潛赴煙臺、張學良以彼不服約束、甚爲憤恨、遂一面通知湯玉麟戢翼翹于韭山迅爲堵截、勿令直魯殘部入熱境、一面電告北平各責任者謂張等既已失信於良、良爲保全人格、及安靖地方計、惟有斷然處置之一法、如何辦理、決定服從公意各等語聞前日關係方面協商之結果已決定取必要措置、并限定日期集中完畢、同時并電張學良出兵夾擊、又電湯玉麟戢翼翹于韭山等出兵堵截、湯玉麟留平代表金鼎丞索景斌、亦表示贊同、以上各節、均由代理國民革命軍總司令處營事宜、白崇禧督同進行、劉鎭華則預備後方事宜李品仙葉琪廖磊譚慶林等則均於日內出發、茲據關係方面所傳、二十一日晚已得張學良復電、頗願出兵若干師、共同剿滅、似此三面包抄、張褚殘部、當然不成問題、惟張宗昌老友李徵五等曾在平爲之奔走和平、時機恐亦晚矣

于右任訪 馮密談時局

惟內容不詳

南京特訊、馮玉祥二十日早赴曉莊、參觀鄉村師範、與陶知行談改良村詞教育、造成社會軍隊紀律化、于右任是晚謁馮、商時局歷二小時內容未詳、馮前電促蔣中正返京、蔣覆馮、稱在滬患牙痛、曾拔去二枚、脈息停半小時、俟消愈即返京

英公使訪問記

歷述就任後之對華外交 謂當實現英政府之宣言

北平特訊、英國駐華公使藍博森、自駐華以來、對於漢寧案之重要問題、均能以平和手段解決、因之我國國民對英、已不似二年前反英之熱烈、但英使自駐華以來與新聞記者發表意見甚少、記者幾經周折求英人某參贊紹介特於十九日上午九時特赴英使官邸、訪藍博森公使蒙使親自接見、旋對記者發表、談話如次

近年以來英國政府觀察中國時局之變遷、已決變更範圍廣大之方針余就任駐華公使之初、曾由滬而漢、比時中國國民反英之氣勢、勃不可侮、深信爲歷年來中英外交及不幸事件所激成、余觀察漢口方面之形勢、非澈底謀中英之親善不可、所以能謀中英親善原因、不外三點、（一）外交政治上當抱廣汎政策、（二）關稅財政經濟上助中國之獨立與發展、（三）以平等之精神謀與中國國民接近、因此余未到北京就任之前、即已命令公使館首席參贊歐邁策氏、於一九二六年十二月十八日向關係國公使提出說帖文、說明英政府確定之對華方針、當時英政府確定之對華方針、向關係國提出後、列國中莫不現驚愕態度、蓋因英政府意見、爲聲明英國對華親善獨立、在當時之中國情形、南北分裂幾如瓦解、無健全有威信代表政府、職是之故中英外交上不無困難、而英政府時時以華府會議協定精神爲方針此種希望中國之能有統一政府、余就任駐華公使、不幸發生漢寧事件、第一着之漢案問題、即拋棄英國既得權利解決、其次寧案問題、即考察最近解決情勢、英政府之對華、爲貫澈親善目的聲明修訂中等新約、現在中國局面、與兩年前之情形頗不同、今中國既有統一之政府、即可以締結有信用條約余信此項修約交涉、不久開始、俟上海總領事巴爾敦士歸國、當向英政府請訓、其次法權以及關稅問題、不久亦將解決、夫此兩項重要事項、已在一九二五年在北京開始會議、彼時之未能達到目的原因、實以廣東有健全之政府、當時關稅會議已協定一九二九年即中華民國十八年一月一日承認中國關稅自主、英政府對此、雖經數年之考慮、然決不能推翻其協定也、今幸南京之懸案又能解決、以中英外交關係而引起國民之親善、深盼其政府於一九二六年十二月十八日之宣言、能完全實現修約法權關稅各項有迅速的進展、則尤爲余重大希望云

武漢共黨秘密 進行大暴動

漢口特訊、武漢及兩湖共產黨最近乘地方軍隊參加北伐、尚未開回之際、突積極活動武漢共產黨已秘密進行大暴動計劃、企圖擾亂地方秩序衛戍司令胡宗鐸、連日下令加緊戒備、衛戍軍每夜九時出巡、湖南方面共產黨、聯絡賀龍葉挺殘部、專在平江一帶活動甚力、長沙方面共產黨連日被軍隊拘捕尤多、致長沙頗呈恐慌氣象

中國銀行

大連支店 營業

關於銀行一切事務

營業時間 上午九時至十二時 下午十二時至三時

電話四三八九、四五九九、四七九五番

海關收稅 過七二八九番

寫情小說 **雙癡淚史** （四十八）（張六合）

第十六回 老慈母明論誆侄兒 小表妹熱意欵情哥

正說着、文英、腳夫讓進來、逸梅給腳夫、打見、腳夫給王氏作個揖、坐在椅子上、文英吩咐僕婦老爺做飯、少時、腳夫吃完飯、匆匆回去、神、不離王氏左右、所以到在家話、王給王氏開心、又將稍連夫、也待他的情意、也都說、王氏甚是喜歡、逸梅在家混了幾天、又進城領薪水、又往各親友家探望、跑了幾天、他便子學回來、殺猪、宰豆、屬係過了舊曆年的食物、及到在舊曆年還天、鄉間風俗、也是守着舊例、仍然貼對聯、燒財神、放花炮、一點都沒改、逸梅兄弟陪着王氏歡々喜々的過了新年、不知不覺的、又到了元宵節、村中父老、因爲連年豐收、心有餘歡、有餘錢集許多欵項、辦起花燈、熱鬧這夜天晴月朗、微風不動、大街小巷、燈光點々、花炮響聲、鼓樂喧天、遊女如雲、到也十分熱鬧、逸梅在街上遊了一回、歸到在家裏、陪着王氏摸了一回牌、喫了一回酒、吃了一回點心、聽街上花炮聲、鼓樂聲、仍是鬧個不住、又到街上逛了一次、才回來睡覺、倒在被窩裡、又把今夜所見的女子、細細點了一遍、容貌態度、那個也不及箱香菊、於是又把超香菊言談行事、默了一番、以爲開學不遠、又該掽手談心、但是婚姻上的問題、究竟怎麼解決、倘難逆料左右、一轉念、心裡真好像十五隻吊桶打水、弄的七上八下、一宿也沒會睡好、天明起來、梳洗完畢、用過早飯、兄弟母子、正圍坐喝茶、忽聽院中狗吠、王氏從窗戶鏡子向外一看、便同頤謂文英道、你老丈人來了、文英急忙放下茶杯出去、見過禮、接上廳子、逸梅也同着王氏、迎接到面、見禮問好、王氏也接出重門、親家翁、親家母、交拜後、笑嘻嘻說了兩句賀年的話、到在屋中、落坐、喝茶吸煙、不必細逸、少時天色過午、馮氏把孩子哄睡、和僕婦老爺預備飯茶、母子三人、陪着馮起祥閒談、談來談去、談到逸梅婚事上、馮起祥笑謂王氏道、我今天一則來給親家母拜個新年、二則還是給逸梅老賢侄作媒、說着又把視線移射在逸梅臉上道、索性陳朝珍姑娘、老賢侄是見過的、敢說頭上腳下、站在女孩子堆中、數一數二吧、若論脾氣秉性、更好啦、就是做針線活計、也是樣樣拿能、宗宗巧妙、我們二家、只一牆之隔、要是有不相宜的地方、我敢給老賢侄提嘴、馮氏進來插嘴笑道、陳姑娘是真好、不是奉承他說、配我二兄弟、到是佳偶、王氏笑道、要是不合式、你們怎能敢管、我是信服的、反正文寀、再遷延就不近人情了、又兼陳家又樂意、做這們親戚、親家老爺、又樂意成全這宗美事、簡直就做了吧、我就算當家咧、逸梅欠身站起、紅着臉道、做不得、做不得、可真做不得、王氏沉下老臉道、怎麽做不得呢、莫非那陳朝珍姑娘、長的醜陋、不隨你的心、莫非她有不名譽的地方、叫你聽著啊、逸梅道、她長的到不醜陋、不名譽這句話、我也沒聽着、王氏道、却又來、這宗事、怎麽做不得呢、逸梅道、這宗事、反正算就擺下咧、再遲一年半載的、也不算晚、王氏道、再遲一年半載的、有什麽好處呢、這句話把逸梅問的閉口無言、王氏又道看臉接着說道、你的小心眼我是知道的、雖然配倆口子、必得情意相投、才能一輩子不委屈、但是定媳婦、是看倘外表、誰知內容是怎麽樣、況且你又不天天在女孩兒堆中生活、可怎能得着知心的女孩兒呢、就讓你能得着知心的女孩兒、你樂意娶她、她又未必樂意嫁你、就算她樂意嫁你、

田中商事汽船部
●開往宇品今治三津濱米崎 第五御崎丸 八月廿六日後六
▲海龍丸 開往芝罘 八月廿六日後三時
▲利通號 開往芝罘威海衛仁川 八月廿八日後六時
▲松浦丸 開往芝罘仁川 八月二十八日
▲海光丸 開往安東 八月二十七日
田中商事株式會社 大連市加賀町 電話 六一一一八番 六一一七番 三八五一一番

大連汽船出帆
●開往青島上海滿鐵航 奉天丸 八月廿八日前十時 ▲榊丸 八月三十日前十一時 ▲大連丸 九月二日前十一時
●開往天津 長平丸 八月廿八日後三時 ▲天潮丸 九月一日後一時
●開往登州府龍口 龍平丸 八月廿七日後六時
●開往香港 第一東洋丸 八月 日
●開往安東 濟通丸 八月三十日後二時
●開往阪神 長順丸 九月八日
●開往營口 長順丸 九月一日
大連汽船株式會社 電話四一八五番
專屬貨客經理店 永和公司 大連市敷島町六番地 電話七二七五 七八六八番

大阪商船出帆
●開往門司神戶大阪 哈爾濱丸 九月八日前十時 ▲香港丸 八月二十八日 ▲貝加爾丸 九月一日 ▲亞美利加丸 九月四日
●開往朝鮮經由長崎鹿兒島 關東丸 九月一日
●開往上海福州基隆高雄 長沙丸 九月十四日 ▲福建丸 八月三十一日 ▲盛京丸 十月五日
●開往紐育 概不乘客 ▲翰布路丸 八月二十八日
●開往歐洲 概不乘客 ▲亞馬宗丸 九月八日
●開往北米 ▲倫敦丸 九月十二日
大阪商船株式會社大連支店 電話四一三七番

日清汽船出帆
●開往青島上海午前十時 華山丸 九月 日 ▲唐山丸 九月九日
日清汽船代理店 大連支店

政記輪船出帆
●開往安東 有利號 八月二十六日
●開往威海青島 乾利號 八月 日
●開往芝罘 永利號 八月二十七日
●開往龍口 得利號 八月 日
●開往青島上海 豐利號 八月二十六日
●開往復州 成利號 八月二十五日
●開往營口 吉地號 八月二十五日
政記輪船股份有限公司

阿波共同汽船部
●開往芝罘威海衛青島 第十六共同丸 八月卅日後四 ▲第廿一共同丸 八月二十七後七時
●開往芝罘威海衛仁川 第廿六共同丸 八月廿六日後七
●開往鎮南浦 長山丸 九月一日
●開往天津 長山丸 八月 日前九時
阿波國共同汽船株式會社 大連支店 大連市山縣通二〇 電話六一九一〇〇五

日本郵船定期行輪
●開往歐洲 松江丸 八月廿八日漢堡行 ▲利翁丸 八月廿八日李浦行
●開往美國紐育 甲谷陀丸 九月一日

朝鮮郵船出帆
●長崎神戶大阪橫濱行 淡路丸 八月二十七日
●開往橫濱 玄武丸 九月四日 ▲相模丸 九月十日 ▲勝浦丸 九月十六日
●開往天津牛莊 玄武丸 八月二十七日 ▲相模丸 九月二日 ▲勝浦丸 九月八日

近海郵船出帆
●開往青島仁川 會寧丸 八月二十九日
▲朝鮮本浦仁川長崎鹿兒島 羅南丸 十月一日
●仁川長崎鹿兒島行 羅南丸 九月十二日
朝鮮郵船株式會社代理店 近海郵船株式會社代理店 日本郵船株式會社 大連出張所

威連輪船出帆
●開往青島 敦賀丸 八月卅日 經由威海青島
大連市敷島町六番地 荷客取扱店 丸一賬房 電話五八八八

本社電話 接洽廣告 三〇三四番 編輯事項 七五一三番 本埠定報 四〇四二番

同聚福紬緞莊廉價廣告
本號新到紗羅絹葛及各種刺繡印花旗衫馬甲衣料應時男女雨衣草帽旱傘夏令應用無不齊備價格低廉歡迎顧主
大連市西崗街一三一番地 電話七六五五番

協茂盛紬緞莊廣告
本號精選紬緞兼辦洋貨以供社會諸君應時之需近又新到春夏衣料紗羅絹葛無不俱備物質精良定價低廉如蒙賜顧無任歡迎
長電話紬緞部四六三二一 批發部五四五三 雜貨部四九八八

本號新到醒獅牌膽寫版大廉賣各種洋紙文具一切批發
文具洋紙印刷用品 一概批發
天德信支店 大連監部通百十二番地 長電話七三八八番

大連市常盤橋（市場對角）
早川齒科醫院 電話三九七一番

保險
△明治火災保險株式會社△千代田火災保險株式會社△東京海上火災保險株式會社△共同火災保險株式會社△日本火災保險株式會社△神戶海上運送火災保險株式會社△大阪海上火災保險株式會社△横濱火災海上保險株式會社△大正海上火災保險株式會社
火災 海上 運送 保險代理店
三井物產株式會社大連支店 大連市山縣通一八二番地 電話代表番號七一〇一番

本律師專辦本埠鄉屯一切民刑事訴訟（凡商業賬目借貸及鄉屯土地不明糾葛等事均係民刑事件）如荷委託格外迅速不誤
辯護士 法學士 **岡野勇** 事務員兼通譯 李左泉
大連市但馬町七十四番（大和旅館後）電話三三四四番

中醫 張文熙 服藥無效 歡迎質問
寓大連岡町山東大藥房 借電話三二七三

上海大戲院 八月二十二號起連映五天
古裝商周野史神怪變化偉大佳片 **哪吒鬧海** 上海大中國影片公司出品 導演 顧無爲 主演 林如心
（下期預告）方世玉打擂臺

世界舊址 **北華大戲院** 陰曆七月十一起連映五天
紅顏俠兒 偉大俠義武術巨片 加演滑稽片 觀之令人捧腹
下期預告 二度梅

朝鮮銀行 本店 京城
支店出張所 內地 東京、大阪、大阪西區、神戶、 朝鮮 釜山、大邱、仁川、平壤、鎮南浦、元山、群山、木浦、清津、會寧、 滿洲 大連、旅順、營口、遼陽、奉天、奉天新市街、鐵嶺、開原、四平街、長春、安東縣、龍井村、哈爾濱、傅家甸、 支那 上海、青島、天津 露領 浦潮斯德 米國 紐約 除右列各地外倫敦、巴里及其他內外樞要地皆有匯兌
總裁 加藤敬三郎

啓者敝工廠製造各種鷄印方包蘆印條包紅ラクラ包已拾餘載矣久爲各埠所適用茲爲振興實業起見特聘歐美技師不惜巨資採辦優等包料研究配合製成純良化學家之美人牌獅等各樣香包其餘他牌不及備載其包氣味鴻芬香精美優秀不但除垢善於滋容潤顏誠衛生之妙品也仕商惠顧敝工廠凡遇兌歡迎兼代理美商ト內門各種二料子火城料錠油等貨恐未週知特此佈告
電話二七九八九番 振替二八五四番 大連市惠比須町二九
源增興工廠謹啓

樂滿庭階
家庭之內主中饋者、精神活潑、子息繁多、繞膝前者、頭角崢嶸、玉雪可愛、人生幸福、孰有過於此者、宜乎樂滿庭階、南面王不易也
若妻病子弱、床褥呻吟、香嬿多年、嗣續難得、其痛苦爲何如、推原婦女各症、率由月經而起、本藥房所發行
月月紅 丸藥、調經活血、祛生新
女界寶 丸藥、滋陰補虛、安胎種子
凡患月經不調、或前或後、經來腹痛、停經不行、白帶白淫、及香嬿多年、苦難孕育者、分別試服、定能使君滿意、如驗以償也 功效之速、罕與比倫
▲價目 月月紅 女界寶 每瓶一元 每打十元
總行 上海四馬路 五洲大藥房
分行 奉天鼓樓南 營口西魚市口 吉林糧米行 五洲大藥房
分行 哈爾濱道外 五洲大藥房

旅客注意
大連 **裕長棧** 電話六三五二番
長春 **裕長棧** 長春電話九一四番
哈爾濱 **裕長旅館**
本棧現將房屋重加修飾人員力行整理男女異室招待殷勤代理車船客票報關完稅遠近諸新駕臨

已故雨森良意院長所遺醫院長一席現由雨森家族合議特請日本醫學士梁世喧氏擔任每日親身診察不誤特此聲明
內外花柳眼婦小兒等科（入院隨意）特備德國六〇六及戒煙良藥
白十字醫院
診察時間每日自午前八時起至午後六時止但有緊急患者不論晝夜何時皆可不在此限
院長 日本醫學士 **梁世喧** 西崗街九八番地菜市對過 電話三五二二番

對於火災盜難防禦負保險責任
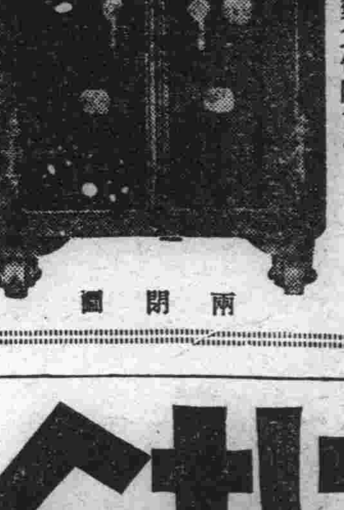
兩開圖
金庫、度量衡、電氣、器具、暖壺
特約店 大連市浪速町一丁目 電話三〇一五番
山形洋行啓

協和醫院
診療科目 內科、外科、眼科、小兒科 花柳病、婦產科、皮膚科、耳鼻咽喉科
特備最新德國六〇六藥針其他花柳病治療及戒除多年鴉片嗎啡癮之最新靈藥並設備有各等病室患者可隨意入院
總理 遲祚廷
院長 南滿醫學士前山東後防院外科長 干鴻壽
經理 徐雲庭
本院 大連西崗子露天市場東首 街四十五番地 電話四〇四二號 分院 立町七番地

奉天聚寶金店之五大特色
（一）發賣金銀首飾工資便宜
（二）發賣珠寶翠器特別廉價
（三）聘有名師專做精巧鑲嵌
（四）收買荒金潮銀給價從豐
（五）收買珠寶翠器按照物值
以上五端切實賜顧者無任歡迎 開設奉天南滿站千代田通七番地
本店主人陳翼廷謹啓

同和號開幕披露
本號經售上海各種銅床鐵床保險銀櫃風琴並由上海聘請技師專門製造眞正牛皮皮箱賬箱樟木箱紫檀新式細工器具製造莫不精美堅固以供社會之需批發零售定價從廉如蒙惠顧無任歡迎
大連市山縣通三番地 電話七六六七番

醬油材料糖色廉價廣告
本工廠專造醬油糖色歷有年矣品質優良名馳天下本號今爲擴張營業起見減輕利益以酬主顧本埠外城如有購者來函照辦不悞特此聲明
振華號 大連沙河口仲町一二九番地 電話一九三二番 振替大連一六六六番

連陞棧廣告
本棧此番開辦更新前大不相同因爲擴充營業起見特租安達町三階大樓壹處通共百有餘間寬闊潔淨異常男女客各有分室迎送週到方便寢食貴客駕臨一試便知不謬也
大連市浪速町 電話七四六〇番
本棧主人謹啓

旅客注意
聚蚨棧 大連市常盤町 電話五六九八
主人 段鴻志 經理 仲仙洲
本棧現將房屋重加修飾人員力行整理男女異室招待殷勤代理車船客票報關完稅遠近紳商新駕臨

鐵證

議員張書軍君 玉照

天津張書軍省議員來函云敝人早年專心學業以致腦力損焦記憶力隨之減少中年又充省議職尤覺勞神過度精神短少形容枯瘦生殖機能全失屢經中外名醫調治毫無效果閱報見有貴行經理之青春腺有返老還童回復青春之能當購服之期後食大進精神充足服至一月體力強健異常又一春服數盒容貌豐潤鬚髮轉黑生殖器恢復原有機能恍如十年前之故我欣喜之餘以爲報特將服藥後小照寄上請登報端藉證青春腺之效力

王淑芬女士 玉照

天津王淑芬女士函云儂于歸廿載久患宮冷帶下等病屢經名醫診治確認爲子宮發育不全及卵巢萎縮斷無生子希望驟聞之下晝夜憂念及絕嗣淒慘莫名思及容顏衰老伏思年近四旬鬢髮蒼然子嗣問題更形絕望爾舍妹由滬歸來贈以女用青春腺靈藥六盒囑儂耐心服用定有奇效自服之後兩月有餘宮冷帶下忽已烏有顏面潤澤鬢髮光華迄今經脈已數月不至經醫診查確爲妊娠大喜過望稱（青春腺）爲女界至寶云

龍伯霖軍官服藥後亦來函證明
據東北陸軍騎兵六師十四旅十三團三營龍伯霖軍官自來函云啓者敝人體力素强自充差以來事務紛繁日夜勞心以致精神減少身體消瘦致患頭暈之症屢經名醫診治均無效忽閱報載恢復青春德國新藥青春腺因購服四盒服之頓覺飲食增進神力充足頭暈不振腎虧之病全治一月之後血容豐潤元氣大增恢復健康體力加倍故凡友人患頭暈腎虧生殖器病者皆介紹其服用（青春腺）藥片爲

實業局長安耀三君 恢復青春肖像

吉林雙城實業局長安耀三君來函云啓者敝人自充實業局長以來才本綿薄體力復弱以遵實業提倡農工晝夜勞心形神俱疲邇來飲食銳減面容枯瘦體力疲憊診治毫無寸效方憂急間適友人勸服貴行代理之德國新藥青春腺因購六盒服之不意數月還少健忘兼愈舊病全消體力極大精神滿足容豐潤迄今數十年前之故我欣幸之下特此致謝以證

德國新藥 青春腺 政府特許專賣實驗 男用青春腺 女用青春腺
效力 青年服強精健腦生殖能力復活 老年服恢復青春生殖力增強
區別 男子不可服女用 女子不可服男用 購者指明以免錯誤 每盒服七天 價大洋四元 吉黑區哈大洋五元
分行 東三省青春腺總經理 長春日本橋通七十二番 **長春哈德洋行**
小崗子西崗街四四番地 **大連哈德洋行**
小西門外（中顧請）**奉天大生藥房**
各埠大藥房均有經售如來函購貨欵先惠寄我在內

奉天

呼倫貝爾事變

不能以政治的手段解決

派兵七萬飛機十架往剿 王樹常任總司令

張總司令以呼倫貝爾事變派遣重兵向通遼齊々哈爾鎭攝之近聞已委定現在昌黎駐防之第十軍長王樹常爲呼倫討伐總司令於日昨二十一日向呼倫貝爾方面出動奉軍此次目的在徹底擊退獨立蒙古兵而蒙兵之地域爲廣大之砂漠因此對於蒙兵之根本的討伐頗屬困難據某方之觀測將來結局除以政治的解決外別無善策然而蒙兵勢甚猖獗頑强反抗並宣言獨立絕對拒絕中國掌握政治的實權並駐屯軍隊只有東鐵道權仍可如現在之錯施不少變更云云觀此種種情形雖欲以政治的解決恐亦不容樂觀云(夢)

近聞奉天保安總司令部接到黑龍江督辦萬福麟氏呼倫貝爾獨立運動之報告張保安總司令以事關重大故於二十一日午後三時在總司令部召楊宇霆臧式毅萬福麟四人開緊急軍事會議結果議定奉天三四方面軍出兵三師吉林軍出兵兩師黑龍江兩師共同組織討伐隊總兵數約計七萬並由奉天中派飛機十架而兵若干現正在計劃派遣軍隊某隊當由某路線向進擔任某方防務各事因尚須統計該方面四周應取形勢已於日昨電商萬督和查前線軍事最近情形一俟計劃妥當即時出發(星)

一日逃三妾

派員四出訪查

近日軍閥與古軍閥異古軍閥輕視國家跋扈飛揚然不能政壞禮教甘爲名敎罪人故往破有大將尅復某處明知有美人分而不敢明目張膽虎帳看花奸如曹操而猶與張繡之嬸未敢公然收納且用典章以爲觀風使者蓋雖奸詐如操而道德觀念尙足以維繫其表面不敢攔破藩籬自居當時之小人也今也不然營長可三四妻姿團長七八妻妾旅長十餘師長二十餘軍長三十餘古之大奸大惡所不敢爲者而堂皇冠冕以爲之若根據法律而不畏人之ㄅ言者嗚呼世風如此欲國家之不亂也得乎近忽有痛快淋漓事發生聞之足使維持名教者稱快浮白數事維何即某督之所謂幾太者一日而逃三妾分(稱妾不稱妻爲吾國禮教留餘地非爲該督之故否則既云幾太太則既無姨太太之名當然均爲其妻矣)聞其排行係八太太十二太太十四太太均爲偶數而居偶數之地位與名稱而某督乃征之久一奇數寡偶而不爲其督之偶矣各太既爲偶於是而自尋佳偶以偶其尼則孤枕獨衾當然不能成其偶而不爲其督之偶矣各太既三太怨偶於然而逝某督聞之怒壞胸自思吾不與本偶等居然敢自尋其偶而偶偶逃且一日而逃三妻並携有人民膏血之金珠重寶而去若不加以重懲則以我一人之身尚有若干太太尚我偶此而彼皆效尤各尋其偶豈不將吾若干武力所獲之財實一掃而空耶於是委派探員四出訪查其訪員中某者恐八太太三人均赴日站旅館或覓入妓館各興其覓日人某君託其代求某商會佳偶總偶覓安樂之鄉故特往向各旅館偵察代爲暗中查訪或報告各業組合代爲通知同業注意但此等事件凡聞之者無不快心雖目覩該太太等亦未必干涉何能代其出力訪查爲虎帳內逃去三名女鬼耶(逃回當賞以衛生丸)日下街談巷論內謂此爲軍閥前車之鑑希望各軍閥之速解迷夢不知某督將何以爲情耶(夢)

臟畜喂養費又增加一倍

奉天全省警務處以各縣警甲擊匪得獲臟畜以前規定每日喂養費奉洋一元六角當此錢毛物貴之際查原訂實屬不敷應用特從新規定改按原數增加二倍現已通令各縣遵照辦理云(捷)

張總司令表明心意

促成統一保全權利 願與邦人急起圖之

奉天總商會鑒齊代電敬悉促成統一保全權利均爲當今要圖學良才疏識淺而愛國之念未敢後人此次對南議和無事不推誠相與苟可求全不惜忍辱且南北一體亦何辱之可言至三省權利乃三省人民所公有學良既屬公民又膺重寄亦何敢不敬恭竭力保全東省俗美物豐富强原非難致興發利源今正其時治亂安危間不容髮願與邦人君子急起圖之張學良養印(秋)

第四署招開會議

省會警察廳第四警察署王署長接篆之後雖竭力整頓而內外各勤仍有未盡周密之處故於今二十四號午刻特招集各分署及界內各巡官開臨時會議所會議事項簡列後一各分署遇有完案〻項須列表報告二每日報告事項須於當日八時前呈署以憑核辦三每日調查列表須攷核明確不准錯亂四各分所內務要永久保持原狀五攷核內務須半月一次以分功過六各分所日記務須記載清楚巡長每日記載不滿十項記大過一次巡警不滿十五記過一次巡長每日記載在二十次以上記功一次巡警十五次以上記功一次七各戒煙店過有開燈供客當場取具煙客之切結然後連同執事帶署送廳西門臉包白貨者取締之八嚴捉賭博以淸地面九凡查過事項須返連報告十指揮電車不得法之警察須詳細指導之(秋)

電車撞傷馬車夫

月之二十四日在四署小西門內街前有日本加茂町安達百六十號汽車飛馳偶未加防致將人力車三千零八十三號車夫鐵傷登時倒地不醒人事當經該署警察帶署訊辦嗣日本警察聞耗前往王翻譯排能允令汽車將該撞傷車夫橋送十字會病院療治始行了事(秋)

遼陽訂購槍械 果被沒收歟

據聞遼陽警察所隊長潘齊華帶警六名來奉購買槍械曠於大南關十字街福興店內詎昨晚警察三署一分署郭巡長查店詢悉該隊長來城購械在華北軍械廠訂購技術砲十三支槍彈若干當經該署報告廳轉請司令鑒核茲奉覆令將該項技術砲等暫行沒收並赴該廠調查造械之內容具報各等情查該潘隊長來城購械是否經上峯許可抑有別故發生不可得知姑俟訪明再誌(秋)

租領商埠地者 宜從速修築

否則撤消另放

奉天省城商埠局總辦李德新氏現以商埠租建章程第三十二條載有凡築房屋無論中外商民自領租契之日起限永租者扣足二年年租者扣質一年均須動工建築倘逾此限仍未至局稟呈修築者即將租契註銷撤地另行招租等語曾經本局一再通令知照並嚴催建築在案乃近查陸續依限照辦者固不乏人而居心觀望未經照辦者亦復不少長此因循殊與進行埠政大有妨碍特於廿三日發出佈告重申前令張貼各街巷所有以前租領埠地戶須趕速建築務期早日觀成倘再延宕故違定即撤地另放以符原案而示懲儆云云(捷)

清理訴訟令

考核法官優劣

奉天省長翟文選氏對於各務力謀整頓茲爲注重法曹特訓令高等審檢廳略謂查訴訟曲直所在爲人民權利所關審判是否允協視法官賢愚爲斷是以司法官之任用限制綦嚴服務之間考核綦重非愼選賢材以期政平訟理而已本省司法自改革以來大致雖略具規模惟是法院衆多法官繁雜賢愚未必齊一訊判未必悉協致歷斷錯誤之事歷案請查之呈來署控訴者在所恒有雖所訴尙待偵査而司法辦案未能盡洽民意自屬無可諱言本省長服務鄉里關心民瘼當茲下車伊始首於整頓法曹勤恤民隱爲急務自不容稍有寃累遺害編氓應責成該廳長檢察長將所屬司法官嚴行考核分別優劣且報賢明者固應擢獎闒茸者勢難姑容該廳長等職責所在務各悉心考核據實以聞勿稍諱飾至人民之累以訟獄爲大端而訟獄之弊惟拖延爲最甚故民刑案件例有審限規定以限制之乃日久玩生核閱每月所送案件表歷觀數月或經年未結者比比皆是尤以彙理司法機關之積案爲最多雖未結各案間有正當原因而各該司法官員之怠惰因循亦實有以致之應由該廳長等一併督飭速審速結所有從前未清之案責令勒限清理現在新收之案飭依審限訊斷再玩誤因循即予依法懲處仍由廳隨時專呈表以憑考核總期案無留牘獄無滯囚用副本省長淸訟恤民之至意合行令仰該廳遵辦具報云云(捷)

頒匾額勵獎興學

教育廳據遼陽縣知事王丸斌呈請職縣五及搭子嶺學童愼思堂剛家堡剛顯章辦學有年熱心教育近復捐助私資在五千元以上殊堪嘉尙核與獎勵興學條例相符擬請由廳優予核獎以資激勵等情王廳長據此查核可行已准由廳須給匾額一方發縣轉給以勵興學云(友)

吉教長被控徹查

吉林教育廳長劉樹春頃被該省教育界代表李寒爐等來奉在保安總司令部呈控該廳長破壞學制通赤有據冒款濟亂等弊端請予徹查法辦以免株累等情張總司令據此查核控案情節重大當較令吉林省長公署迅予徹查明確擬辦具報勿稍徇隱云云(友)

奉天省城教職員上總司令書

促進全國統一

張總司令東北保安會委員諸公鈞鑒慨自中原板蕩龍血玄黃國步艱屯生靈塗炭幸我總司令東電披誠促進統一薄海臚歡衆望允孚擧以爲兄弟既悔閱牆之爭邦家自慶磐石之固危覆之禍永消富强之基已立乃日報載統一雖有定議外方忽來間言密雲不雨旱魃或逞淚焚之威非類異心東省久濡霜冰之戒同人等生長斯土休戚攸關苟利邦家何惜頂踵夙維我總司令英明大略心痛呼名我委員諸公元老壯猷志殷救國契丹雖覦唐家齊桓必尊周室況屬邦運之復泰當列强之均衡華府議章公道不無可恃非戰條約戎首誰敢甘居且縱觀海內延佇河淸巴蜀雖有閻閭之徒秦隴已廢丸泥之計是外患原不足憂內事已無可慮伏望我總司令暨委員諸公力排艱阻機當立斷旗揚靑天白日政遵三民五權明頒中外全國一家似此物既未腐蟲何由生否則皮之不存毛將焉傅嗚呼印度已滅甘地誓抗英倫突厥新興凱末力權希臘白山黑水勢詎比於燕雲安嶺渤溟禍恐迫於韓緬涕泣陳詞不望明敎愚忠填膺諒無他臨穎不勝翹企待命之至奉天省城教職員聯席會議李象庚孫實蒼高健國徐岱楊化民周天民希聖呂仙舫郭心秋屈毅忱高韶珊張維揚劉光明臧靜遠宛平寶賁波苗淳然丁徐延年高文翰梅書素高風塵劉丹岩高韶濤蘇溪之李一琴于炳仁韓文斌韋重臻李學源何貴良李樹棠蘇輯五趙孟卿張乃會馬發春福安劉實綸岳鴻業佟溥動張耀民王桌然周守一王逸陶秉蓮于靜貝石玉璞宋德謙玉鴻霖劉克儉宋玉嘉侯豫王賓如熊志仁劉俊岫劉文樸孫學本董孝先張維藩劉仲明劉友梅梁兆呂佐周王瑞辰張雪年李獻廷關榮第楊世英馬純海陳煥新王恒春梅香森高廷猷趙成業劉峻威趙鴻燾薛鴻志喧振鐸姚燦章鴻儒等叩漾

商警局嚴查嗎啡

商埠警察局長張聘珊氏以嗎啡流行害民禍國亟應嚴行查禁恐埠區一般宵小之徒及其他不軌外國人有私行販運售賣情事特於廿四日諭令所屬加以注意嚴行查拿以杜販運用免害民禍國云(捷)

奉海路委任秘書

奉海鐵路劉局長以該局秘書王夢賢貴箴另有委用所遺缺未便虛懸查有趙文軒張海秋著學識宏富堪以勝任呈准上峰委該二氏爲秘書之職用資負責辦理一切文件事宜(捷)

飭屬注意遊歷人

(奉天)全省警務處昨訓令各縣警甲所長關於外人赴境內遊歷各地方須隨時加意認眞驗看其護照以防有僞造冒充之弊並不准其測量地方藉資杜止一切仰即飭屬認眞遵照辦理云(捷)

聚寶營業之發達

奉天驛千代田通聚寶金店執事陳璽庭□在城內開設金店二十餘年經驗富閱歷頗多新近復在驛內組織聚寶金店更煥然輪美麗異常凡所用之金良飾品精益求精務翼時髦合局以博顧客歡欣至若成色純正價值公道更爲一般人所稱許長此一往營業之發展正未可限量也(秋)

孤兒院演義務戲

孤兒院之設立也原本慈善家旨向無一定的欵該辦爲維持現況特呈請上憲准演義務戲以資籌款擬假小河沿凝香地址酬演韓劇文戲法並請令警察機關提前售賣紅票分特等普通兩種特等奉小洋七十二元普通每張十二三元云(秋)

哈爾濱

鮑羅廷被捕耶

但確否殊不敢必 因官方嚴守秘密

日昨二十一日下午濱江鎭守使署派兵十數人副官一人協同特區一署警官一人警士數名至藥舖街新世界旅社捕獲俄人一名華人二名並搜出大宗文件甚多惟該案發生各方即相傳有鮑羅廷在內是否確實因官方嚴守秘密故未探悉當據傳聞鮑氏確潛匿於奉天某處有所活動此次喬裝到哈原擬急回威埠乃因護照換領問題致有躭擱此次捕獲係奉奉天密電又聞鮑氏早已離哈所捕者爲其所帶隨員云

東三省臨時最高之法院

十月一日成立

南北妥協已陷入停頓狀態東省司法應政進行首受影響奉吉黑各司法當局前曾商請奉天當局在本省設立四省臨時最高法院情形業記前報茲據法界消息特區高等廳長陳克正氏以特區轄境司法處理關係外僑上訴案件未便久延面呈終審法院早日成立以免案無結期而當事人久爲訟累本月初旬曾赴奉一行晉謁當局陳述一切開張總司令現已飭前奉天高等廳長單豫升氏籌備一切准於十月一日開始成立云

安東

條陳財政之利弊

安東本埠沙河稅捐局頃奉省長訓令內開案查財政一項最關重要近聞各屬稅局弊竇叢生應加意整理仰該局長對於稅務有何意見隨時條陳以期改善而裕稅收勿得互相觀望防碍稅收本省長有厚望焉云云

奉令防赤黨

安東縣頃奉省長公署令略謂現以蘇俄政府派有過激黨員多名潛伏東省宣傳過激事項令飭加查訪以遏亂萌等情縣署奉令後當令行警甲所分飭各區警甲遵照偵查照保治安而衛方等因云

邴道尹榮升消息

東邊道尹邴克莊蒞任安東行將三載對於地方庶政百廢具擧上月下浣邴道尹因公赴奉便道歸里省視其太夫人迄今未歸茲據市面風傳邴道尹有榮升財政廳長之耗刻在醞釀中能否實現尙未可料姑誌之以待續聞(漁)

凌課員亦榮升訊

本埠市政公所課員凌益亭氏臨濱人曾在東省宦遊多年與各界殊有聯絡以致歷充要差現奉到憲兵司令陳興亞之電召俾以優差因凌課員與陳司令同鄉且又同學故亟召委以重任涉科員能否前往尙未確定刻在計議中云(漁)

姜公子由奉回安

安東本埠前任警察廳長姜孝風氏之長公子姜夢起曾留學東瀛成績頗佳恒列前茅且性好交遊會與張總司令之介弟張學成相契姜公子於三日前赴奉面謁張學成接洽一切於日昨滿意而歸下榻於亞東旅館辦理未了之事件云(漁)

東豐

警甲所夏防戒嚴

東豐縣警甲所以爲夏防吃緊城關人煙稠密難免胥小潛踪爲保持公安計擬於每晚十句鐘淨街不准在街徘徊凡各機關首領地方士紳尋遇有緊急危險事項須先聲明不在此限各機關屬下因公外出須持相當文件口頭應付概作無效業於二十三日呈報縣署備案幷分函令佈告週知矣(軒)

呼海督辦將履新

呼海齊克兩路特設督辦公署一處由委前龍江海道尹常廕廷爲督辦情形業誌前報聞常氏所以迄未到松者乃對公署之設立地點尙有問題蓋該署之設係綜攬呼海齊克兩路路政全權且兩路線亦不相聯絡究設何方爲宜現正在商權之中又聞常省長仍擬暫設於呼海路線權就路局爲辦公處所候勘得相當地點再行另建新署刻開新委呼路副局長一人於昨廿二日業已到松履新而新任常督辦定於日自江起節先至哈埠小事勾留然後赴松浦署行就職云

通遼

預備軍開往海拉爾 協平蒙亂消息

五十五旅將來通填防

據軍界中消息駐通遼預備軍各旅團移防江省無論官佐士兵長短假一概不准又訊預備軍五十四旅第三旅軍隊調往黑龍江省海拉爾處助平蒙亂歸江督萬福麟統轄只至通遼防務空虛未便久懸聞上峰令馱彰武縣預備軍五十五旅軍隊來通遼駐紮云

富軍長晉省

盜馬連長正法

本邑駐防預備軍軍長富占魁氏於月之十七日下午五時許乘專車晉省由軍司令部乘汽車至車站有衛隊營及全團步騎兵護送五十四旅賈旅長金參謀長李軍醫處長商團長警長均躬至站臺歡送號齊鳴始專車晉省矣立(民)

駐通遼預備軍平射炮連長某氏名未詳於日前內私自盜以官馬被軍司令部派員偵悉該連長富占魁氏爲嚴肅軍規於月之十七日派軍隊將該連長綁赴門外槍決示衆以正軍法云

縣署購砲防匪中

大林出搶案 五家子有匪警

本邑縣長齊鄉於日前因青沙障起誠恐胡匪蠢動爲籌辦夏防特由奉天華北機器廠購到輕便技術砲十餘門分送各區署預備剿匪時首先用砲射擊以除地方之害於月之十八日有齊督齊子敬同警甲所長謝長海氏率騎隊甚多至北門外由監督所長演習親手各放大砲一次响聲震地(民)

本邑東門外小街某警察保安隊楊隊長於前日率騎甲一隊馬警甲至時聞有小部匪人赴敖寶河北五家子村剿匪該轄區署報有胡匪三四十名而十餘名已拉往他村該隊長巡追無踪旋返通遼云(民)

四洮路線大林站東有費姓家後菜園子園地數畝毛屋一間工人二名晚間在外乘凉至八

常省長歸任通過

黑龍江省長常蔭槐氏於日前因某要項公赴奉於月十九日下午三時由奉搭專車來通遼車站停車十分有本埠各機關首領至站歡迎該省長下車寒暄畢換乘四洮專車直赴江省任地矣

縣署中行政會議

本邑縣長齊子敬於月之十八日招集警甲所長及各區長區官科長股員等在縣署開地方行政會議該縣長向各官發表新任翟省長行政計劃裁革警中官吏維持地方治安閉會各官吏始散云(東)

寧順

勦匪軍凱旋

監督設宴犒勞

寧安縣防陸軍二十一旅四團一營劉官白榮安氏並本縣保衞游擊隊劉隊長二軍官携同軍團進山剿匪至方正縣界三根絃後堵地方遇有胡匪百餘名匪首趙祥大楞當時軍隊開槍迎擊幸該白劉官劉隊長久經大敵指揮有方大獲全勝斃匪二名得回人票十名大槍一桿於月之十八日由海林站凱旋時至正午十二點鐘到街經孔監督協同各機關親自出城迎接均皆親詞慰勞以勵軍心復又在永和棚舖設晏酬勞兵士該監督如此優待軍人其關心地方可見一般

依蘭

各旅一齊剿胡匪

著名股匪大刼楞奪火車綁去陸軍遂寫入本邑西南山裏第九旅九六團暨哈爾濱十八旅駐寧安之二十一旅一時皆旅兵前往兜剿諒此區區股匪不難一鼓盪平云

海城

牛莊城內白晝

發生綁票案 鄉團捉獲刼匪

本城胡匪在五六兩區焚刼掠奪橫行無忌以致西鄙民衆驚惶無措等情已迭紀本報茲據牛城訪函云該埠於月之念三日早北關住戶某覓被胡匪綁去在白晝之間牛庄城內覓發生綁票案件群衆當然不安此訊一出商民一齊關門閉戶城關警甲立時戒嚴牛庄城內一時頓現緊張之勢云又訊第三區鄉團長曲福亭於二十四日午統率團丁十名下道查匪行至毗盧寺附近忽見二人形色匆匆貿然北往徐隊長見其有可疑之點喝各站住當向其身畔檢查搜出奉票七百元問其此欵來自何處此人面色蒼白支吾不出旋帶到鄉團所嚴加一訊云此欵係劫諸旅客者復云事已如此已無可隱身係胡匪是實今春曾隨天助第一軍盤在邑東板子屯白草窪等處幾位升官我自得去打這場官司云又邑南鄉之有財產資格者如大小蔵王寨官屯大台石井堡等處昨今兩日遷於城內者實繁有徒吾海匪勢之猖獗亦可見一班矣云(青)

編成兩勁旅

警界頓增聲援

本城自靑紗帳起以來被胡匪鬧的天昏地暗十大區之精銳警甲悉被當局調赴河西剿匪此固官家應行之手續然城內係一邑精華萃集之所關係綦重故有鄉團商團成立此兩處團丁不下百名純係以前充當陸軍者兼服裝武器皆出自商民擔負尤異常新穎整齊昨日(廿四日)經隊長統率進城一般靑年團丁很爲精神又商團總隊長已聘中區教練員約與武陵任城圈有此兩隊勁卒爲警增無限聲援而商民可以免却驚恐矣(青)

姜監督返海

本城監行政監督姜子斌奉陳處長命往牛庄城計書剿匪事宜等情業紀前報茲姜監督以界微平穩故姜監督於月之念二日晚偕同前任公欵處主任李樹棠返回公署云

車主任北上視察

本城地方公欵主任車蘭九於月之念二日赴哈爾濱視開車氏北上任務係視察北滿一已之各商號半年來營業狀況至此間之公欵事宜悉委庶務王盛代折代行云(青)

山城鎭

搶案發生後

拿獲嫌疑犯 野狼往保被扣

東北門高宅搶案發生後高鳴九所當即由海來山嚴行督催警甲團行查拿奸究於日昨捕獲嫌疑犯一名號天合正審訊中有綽號野狼者前往意欲保釋亦被扣留云云(廣)

東北門裡之槍案

靑紗障起胡匪猖獗本鎭入夏以來搶案迭出多在街外茲於日昨(十六日)晚十一時許東北門裡高宅突來胡匪數名各持器械闖入院內先有二匪手持木棒進得屋內高某弟兄二人見有匪至並未攜搶遂取發牆之三股鐵入在手向匪人猛力扎去正中腹部匪即怪叫乞援外面之匪應聲而至見其伙伴受傷出槍相助高某腹部伸倒地高某之弟亦被匪等用等數人聞風潛逃惟有高某之子因知其父被匪擊倒欲救被匪用槍擊斃其路東車站分駐所劉巡長聞得有異奈該所僅有警士數名又無槍械僅設電話該巡長立即電知警區大聲呼喊各機關知照趕速來援通一道之隔胡匪亦能聞見可謂冒險極矣警區聞報後立派劉巡官代同警士多名荷槍實彈飛往救援彼時路東南首路警分駐所柳巡官聞得槍聲立即督同路警在砲臺開槍相擊西南首義隆長商號亦在砲臺上遙擊一時劉巡官等由正面擊人匪等情知不妙方始逃去至官署如何善後容訪續誌(廣)

營口

陳處長由台返營

全省警務處長陳奉璋氏前因督隊進剿蒙海兩縣界之匪於月之廿日早由營去田莊台一節已誌昨報茲聞陳處長業在蒙海縣界指揮警甲極行痛剿甜日肅清匪患公畢旋於廿三日午後四鐘許乘小輪船由台返營是時到京奉鐵路遼東渡輪碼頭迎而爲警察廳長李禹銘督察長李漢章以及各署長等是以陳處長仍下榻於警所稍爲休息即行回奉云云

令愼重警官資格

警察所頃奉全省警務處長文開略謂警務爲專一之行政凡係警官及警界職責必須具有警務學識方負衆望茲查各縣警官多有不敷資格者茲特通令各縣如有不敷資格之官佐一律送入警官教練所肄業以資深造即警所奉令後刻擬將警官一律帶爲考試如有不敷資格者一律送所深造云云

旅順

參謀長交代

關東廳參謀本部第二部長歷日本陸軍參謀部第二部長現歷防沿線各地已定二十四日歸旅與新參謀長三宅少將交代公事畢即將携家人東渡赴任云(陷)

來函照登

貴報館諸翁先生鈞鑒逕啓者前見貴報新聞欄內報載營口市內東二道街怡昌豐東隔壁有俄商洋酒店行爲不正以及與激烈份子時相往來在新市街俄人娼窯架去俄妓逃走以及是否有無共產性質等情鄙人所聞甚行驚恐時當南北大局未定之際鄙人乃係正當商人性質不但名譽有碍正當營業何敢當此聲聞在營街開設酒業以來十有餘年已知犯法決不敢稍有絲毫不正行爲左右鄰商尤不妨明察暗訪否則誠恐俄娼下流之輩從中撥弄私行破壞鄙人實不知情

本社啓事

各分社若以現大洋以外錢鈔匯於本社時按照左開市行日之行市▲▼

大洋兌金票	一〇三、〇〇
大洋兌鈔票	一〇〇、一〇
大洋兌小洋	一二一、〇〇

經理部啓

皮子窩分社啓事

啓者敝人自七月一日接辦本埠滿洲報分社事宜向後有定閱報章及刊登廣告者希直與敝人接洽可也又朱子政氏早已脫離分社關係合併聲明

分社長 王渭濱啓

京奉鐵路管理局廣告(第九二號)

爲通告事查本路第一零五次及一零六兩次間爲二等特別快車前以時局關係行旅稀少暫改爲客貨混合慢車輛近查沿線旅客往來日見頻繁本局爲利便旅客起見特自八月十五日起仍將該兩次車恢復爲三等快車在奉天灤縣間往返開行專備三等購票之人乘坐且不收特別快加價費所有各種免票減價票軍用乘車執照等律不准持用茲僅將各大站開到時刻列後

計開

上行第一零六次

站名	時刻
奉天城站	下午一點十分開
南滿站	下午二點卅二分開
皇姑屯	下午二點五十二分開
新民	下午四點卅二分開
大虎山	下午六點三十六分開
溝幫子	下午七點四十八分開
錦縣	下午九點三十二分開
興城	下午十一點四十五分開
綏中縣	夜十二點五十五分開
山海關	上午三點二十六分開
秦王島	上午三點五十五分開
北戴河	上午四點四十二分開
昌黎	上午四點四十六分開
灤縣	上午五點四十六分到

下行第一零五次

站名	時刻
灤縣	下午七點〇六分開
昌黎	下午八點十二分開
北戴河	下午八點五十四分開
秦王島	下午九點二十三分開
山海關	下午十點開
綏中縣	下午十一點三十八分開
興城	夜十二點五十六分開
錦縣	上午三點〇五分開
溝幫子	上午四點〇五分開
大虎山	上午五點五十三分開
新民	上午七點四十五分開
皇姑屯	上午九點二十五分開
南滿站	上午十點零一分開
奉天城站	上午十一點十三分到

京奉路局招考英文打字生(第十一號)

本局現擬考招英文打字生兩名以曾在各機關或各洋行充任打字生者爲合格年齡以二十五歲爲限薪水從優支給加有相當資格意欲報效者可携帶履歷或證明書到商埠三經路本局機要課報名以便試驗特此登報週知

四洮鐵路管理局招標廣告(第五十一號)

查十六年度上半期工務機務電汽廠實星材料預算呈准標購尙有未能成立者茲分九組定於九月十一日在本局重行當衆開標凡經註冊商家隨時發寄標概不收費並隨時可以閱看樣子未經註冊商家須先註冊方爲有效投標押欵註表列後一切手續均按招標簡章辦理此告

計開

麻袋 二百元　雜品 一百九十元　五金 二百廿元　建築 六十五元　電汽 七十元　石瓦 一百元　工具 一百卅元　釘類 八十元　水道 一百卅元

褚督辦緊要啓事

敬啓者頃閱報載駐紮東陵馬蘭峪聯軍褚督辦部下孫殿英譚淞艇部于七月初旬將淸室東陵之乾隆及慈禧后陵寢用炸藥轟燬所有寶物攫取一售與西商價値不下二千萬元等語披之下曷勝駭異查敝軍于六月十二日自撤防後駐永遵一帶與東陵相距約二百里孫殿英譚淞艇兩部當敝軍撤防三津之前即已倒戈投降黨軍受其改編之駐東陵與敝軍早已脫離關係今伊等開有此擧是否受黨人指使被其利用抑或受赤化薰染利令智昏槪非鄙人所得與聞誠恐外間不察顚倒事實汚蔑本軍用特揭載始末以明眞象公是公非聽與論謹佈區區尙祈

公鑒

褚玉璞拜啓

速哉三井賠欵

敝號五月十七燒燬鋪房五間內計機器貨物總値大洋一萬餘元是三井保險盛君同洋員查驗明實立即賠償足見保險全信受險無損登報表情

營口華權泰製釦工廠主人 李雨亭 李敬之

奉天東興裕鐵工廠開幕

本廠專製新式蒸汽機暖汽機精米機印刷機火油機抽水機油房機櫥梁房架洋井工程以及銅鐵床欄杆附屬零件無不齊備並包價值公道定期準確遠近賜顧不勝歡迎

開設奉天大東關小什字街路北 借用電話二三九〇 一五九〇

經理石文珊

瑣聞

△路校開學典禮

(洮南)月之十二日爲洮昂鐵路局之第一小學校假期滿開學之期記者因公出洮昂齊克各地彼地彼時未克參加盛典殊覺抱歉昨廿一日公畢回社始悉該校舉行始業各典禮順並及訓詞茲特錄下

一該校校長廉德懸啓事 敬啓者猥以菲材謬膺重寄教育事業發展增進知爲廉而德學經驗才能尤屬淺薄故自到校以來夙興夜寐時懷淵源所特上有稟承旁多援助轉聯迄今幸免大過零蠕學界先聲經驗宏博關於敝校應行興革事宜目視及諒能不勝統希不吝教言俾自遵循無任企禱本年下學期敝校爲謀便利幼齡學起見擬添設幼稺班一級凡年齡滿五週歲者咸予收容所有授課時間及各項教材均以學子年齡身心分別施教以無碍兒童身心發育爲宗旨凡有入學年齡之兒童和問男女惠然來學實爲幸欣台端諒切同寅分屬家長對於教校咸負維持扶導之責至祈從言時錫以注不逮至爲感盼

二、敬啓者暑假期滿兩應開學俾免荒廢茲訂於八月十二日上午十一句鐘舉行始業式十三日上午八句半鐘開始講授以重課業素諗貴家長對於子弟求學極爲注意當能早爲預備俾便準期到校不致耽悞光陰也議此函達即希查照爲荷

始業式程序

一、振鈴開會 二、唱國歌 三、師生同向國旗校旗行三鞠躬禮 四、學生向局長總務處長來賓及師長行一鞠躬禮 五、同學相向行一鞠躬禮 六、校長報告下學期校務之興革 七、局長致訓詞 八、總務處長致訓詞 九、來賓致詞 十、師長致詞 十一、答詞 十二、唱校歌 十三、閉會

第一小學校開學訓詞

今日爲本路第一小學開學之期局長因有要公赴省未能親與典禮特由鄙人代表蒞校查本路小學成立已有兩年新校舍落成亦有一學期參觀各學生成績頗爲優良管理及組織亦甚合法見校長及各教員訓導員深堪嘉許路局附設學校本爲培養路員子弟用意深厚路因限於經濟暫時不能擴充惟教育兒童先須立定主旨本局長所望極約不過尙誠守信崇儉合群八字教育之責固在學校而家庭教育尤能補學校所不及深望校長教員及各學生家長秉本此旨教育兒童則由接爲家庭進佳子弟問接爲國家儲人才庶不負路局歲糜鉅欵興學之本意也本局長有厚望焉

洮昂齊克鐵路工程局々長許文國

姚總務處長訓詞

鄙人也有兩句話與諸位談談請諸位知道作學生的天職還德智體育三者並重不可偏廢的要養成高尙的道德完全的學問強壯的身體爲將來作事的根基以滿足你們的家庭和國家的希望要想德育智育體十分的完美必須要時時刻刻的循一定軌着不畏難不苟安不負氣向前努力去做千萬不要養成懶惰的習慣這種壞習慣一經染着這個人就廢了也就完了國家和家庭小去了這一份子幫助所以這種懶惰的習慣實在危險況天下的東西最可寶貴的沒有過乎時間這兩個字的這個時間問題要過去一分鐘即少一分的光陰失去以後是不可復得的就是你有大的財產多大的勢力也不能幫助你的學問分毫所以古人所說的惜分陰惜寸陰也是爲這個原因現在列强文明進步一日千里一個人作的事可當我們中國人幾十百人作的一天作的事可當我們中國人幾十百天作的究其原因都是因爲他們競競業業不敢廢棄一點光陰所致呢我們中國人不如列强也就是在此分別了所以千萬不要養成這種懶情的習慣你們正在青年的時候環境又很好倘若努力前進正未可限量呢

△偽票案破獲矣

(安東)安東本埠市政公所發行之公債券近日發現僞造各官廳對於此事特別注意日昨晚間偵緝隊某偵探在縣署後捉獲一人搜出僞票數百元帶回偵訊並供出同夥四人計李長勝張某鄭某等四人在四番通三丁目製造僞票所用之石印機係租用巨緊東之機器每日租金三元等情當按圖索驥乃一並捉獲此案一干人犯已送廳訊辦云

安埠前修江堤發行之市公債行銷以來信用昭著日昨二十一日警察偵探隊查拿行使僞公債券之張勳秀寄路日本郵便局張書聲處行公債券八百九十八元及供製造人潘姓開風藏縣業將其妻逮捕並搜出僞公債券現小洋一千五百四十元後其原製造石印機與票版尙在審查中詎昨二十二日又有赴商號協源泰去購貨之張書樵持有僞債券十元一張一元四張共計僞公債券十四張當經看係僞券遂送於警廳以憑訊究容訪再誌

△警廳解送煙犯

(安東)本埠警察廳此次禁煙頗爲嚴厲實行捉獲連日逮捕煙犯數起內有張繼五者案情較重□該犯窺視禁會私自開燈日昨警廳訊明將該犯解送法廳依法訊辦張某平素私法此次犯案乃局罪有應得悔之晚矣(漁)

△煙妓乘隙潛逃

(安東)本埠永安街孫日高花煙館之煙妓素雲者不甘心操此賤業又因押帳會所限行動不得自由日昨夜間該妓乘女掌櫃赴租界觀劇之便乃囊括細軟潛逃無踪及女掌櫃歸來已空空如也嗣後探悉該妓逃往本溪該女掌櫃乘車前往未悉能珠還合浦否姑誌之以待續聞(漁)

△請立武術會批

(安東)武術專家郭邦彥等日前具呈安東警察廳爲設立武術研進會等情當經批示呈悉附件均悉該氏郭邦彥等爲鍵全體育起見擬創設精進武術會事屬可行應予照准但不能有其他血氣用事致生意外仰即照附件存

△小偷夜間犯案

(安東)有房玉洪者山東壽光人流落安東在西村組充當苦力代輪船裝貨日前夜半乘船上失查竊取綠色毛呢數尺約值十餘元已拒歸途不愼被日警查獲帶回派出所乃供認行竊不諱轉送日警署訊究但房某初次行竊即犯案可謂賊運不通云(漁)

△圖書講演預算

(安東)安埠市立圖書館日前以該館十六年度經常費暨臨時費支付預算業已告終而十七年度預算自應速爲以資請領查十七年度經常費計現小洋一千三百七十七元零四角臨時費支付預算計現小洋三百七十元零八角日前二十一日已具呈市政所在案又市立講演所十七年度全年經費支付預算計現小洋四百二十九元六角云

△設蔬菜叫行所

(安東)本埠附屬地向日蔬果交易無一定處所双方皆感不便現有重枝洋行等創設蔬果叫行所業已籌備就緒並請准官廳立案定於九月一日開辦有古廟叫行所之地址暫設在舊領事館附近凡蔬果交易皆在此處塔納收小費以作該所之經費該所是否有益且拭目以觀其後耳(漁)

△戲園重演電影

(安東)本埠市內華樂舞台此次停演該園利用此機開演電影以資掲注詎因影片惡劣僅演一夜而收入寥々該園刻又粗妥新片定於日內開演斷維現狀此非永久之計候新角到安即開演大戲惟開演之期尙未確定諒不遠矣(漁)

△醫學會開學期

(營口)市內防疫院附設之西醫學會自暑假停課後已經月餘早屆開學之期該校邵輪章氏因此時天氣酷熱爲防疫起見致將開學日期稍爲延緩茲聞邵院長以時屆秋令熱度漸減故於昨通知如學生定於月之廿八日開學授課云云

△飭馬車換寬輪

(營口)市內向有馬車行數家因營業不佳花消繁鉅已具有難支之勢延殘喘以待時機頃聞市政公所於昨通令各馬車行將所有之馬車輪一律更換八寸寬之車輪俾免損壞馬路聞諸車戶對於換輪一舉不但需欵不支如久行馬路實便利已極若□徹於士道每遇泥濘誠有百害無一利於擬具情懇請市政當局換輪暫緩實行以維車行云

△市長注重溝渠

(營口)市內各處明暗溝年久淤滯洩水不暢多自揚市長蒞保以來對此種非常注意除招工挖修外並躬親指導雖值大雨傾盆亦不辭其勞對於染坊之穢水尤爲注意不斥其有碍衛生亦嫌其色汚前將該行代表傳所訓令嗣時不准隨便傾倒穢水如有違令察罰不貸聞該染業因洩水無處公舉代表至市所懇爲原諒故准其將穢水擔於河沿傾倒於河內此舉已實行多日故染行稱便揚市長驅此數十年之汚點市民莫不頌德昨有双合興染坊水溝微有穢色被同業查出報告公會即經諸會友公議罰奉小洋一百元以儆將來云云

△青菜缺乏原因

(營口)市外共有極小之青菜園幾家平日所出之菜蔬已不足市民所需向以田莊台蓋平溝幫子等處外菜輸入爲挹注茲入秋以來雨水頻降各種應時菜蔬多被淹菜根霉亂是以上市者無多近日來如茄子蘇菠蔥等青菜價異常昂貴並且極感缺乏云

△丈放攤床地段

(吉林)大東門外三區界因青菜市場車馬擁擠人衆紗雜亳無秩序經三區署長葉青逢氏重新規定青菜攤床由大東門往南墻根指定攤床安戶准佔一丈地皮爲度不得多佔菜戶爭佔優劣不齊特規定地號抽籤辦法傳知菜戶來署報名臨期抽籤按號揭曉某號與地號相同由北往南丈放不得爭持而維秩序云(傭)

△熱心善士鑄鐘

(吉林)縣十區界大茶棚地方有古廟青峰寺一座原經寧古塔副都統林建修原鑄鐵鐘迄今不鳴作廢廟無鐘鼓實屬缺點現經該屯紳戶梁九先先生兀等熱心公益遂發起與廟鑄鐘一口聯絡男女各善士助資以備鑄鐘之用將欵業已收齊在大東門外振興鐵炉定妥大約一個月後鑄成以便應用(傭)

△丹桂呈報停演

(吉林)西關丹桂後園現擬去哈于日前宣佈□者爲結束賬目及收拾底箱計特于今日呈報各該管機關當即停演云

△路加定期開診

(吉林)路加醫院新樓告成後經郭院長計定爲利病者起見特于今日議定自八月廿七日起開始診病除另屆某劑師外並聘看護婦云(孚)

△中行趕修大垣

(吉林)中國銀行前塌工修普四周大墻以期鞏固但長此打迪對于夜防殊屬不便頃行長有鑒及此遂令工人添加夜班趕緊修復免生危險云(孚)

△淞口演應時戲

(吉林)浙江劇場于今日七夕新排全本天河配一齣另添佈景天橋天河屆時觀客衆多非常擁擠後至者多不得入席本日售票竟達一萬餘張顛極一時之盛(孚)

△東林校考新生

(吉林)東林英文專修學校於暑假前佈告招考新生本月十七日報名截止聞報名者是踴躍定於三二日考試新生以便入校上課云(傭)

△令知長警覓保

(吉林)吉敦鐵路工程局警務督查處現以本路長警之備保多有荒閑者特令各無保條長警迅速覓保否則即行停職云(傭)

△保護站員封欵

(吉林)吉敦鐵路工程局局長超東帆氏現已通車各站進欵日見增多但沿線森林叢義難免宵小乘隙搶奪等情該局長爲防患未然計特通令警務督察處交日站員封欵時須派三五武裝警察保護免生意外云(傭)

△居民呈報被竊

(長春)頭道溝日本警察署和泉町警官派出所於日昨(廿三日)午前五點時值日巡查見有路人攜包行跡可疑當即盤詰並在包內檢出自來得手槍六支當即嚴訊據該行人供稱名吳介東年二十四歲係山東省東平縣人現在列車服務所攜手槍係受奉天某託運來長現擬送往埠內不圖被獲等情巡查據情後當即連同人犯吳介東一併送往警署究辦云

△竊賊拒捕行兇

(長春)頭道溝中東車站驛員趙永順於日昨(廿二)夜間十一點半時在站巡查見有二人行踪可疑似竊盜類當即威嚇一名逃去趙將一名捕獲期間不意該竊賊竟用小刀將趙頸部刺傷數處亦隨遠逃於車站日本巡捕聞訊趕到將趙救回以其受傷多處立即擡往滿鐵病院治療一面並通緝竊賊以期破案云云(平)

△攜帶手鎗被獲

(長春)商埠地太平街門牌五四七號民居張子青家突於昨晚暗入小偸將門撬開竊去直貢呢棉褥子一床花洋布被一床串袖大衫一件黃色雨衣一件青紗馬褂一件青緞小夾襖一件白布褲褂八件軍刀一把古玩一件及至事主知曉竊賊早已遠颺當即報告該管一署請爲協緝竊賊云云(平)

△重罪輕罰抗告

(農安)素不通醫之王子綱及孫得芳竟敢包治瘧症因而治死二家及之二女當經縣檢查庭偵訊終結即送同級司法署核辦茲已判決被害黃鳳鸞之母黃趙氏不服初審之判決當即聲請上訴司法署以手續不合批飭請檢查庭代爲提起上訴各等情迭誌前報旋聞該庭執定前判不予起訴而趙氏竟無可洩當即逕向高等廳聲明抗告茲見呈文頗有研究價值故附誌於下原呈云爲陳訴原審侵奪上訴權人命不服直接聲明抗告事竊氏後嫁現年十五歲孌姓女乳名了頭十七歲二女脖項各有氣瘰之症並不甚重有素識王子綱孫得芳善醫此症惡慫包治議定孌姓女合錢四千吊先交三千氏女三千吊先交二千本年三月念九日四月四日兩女前後就醫僅用儎藥一味愈治愈重未逾旬餘頭面盡腫痛不可遏止四月念九日二人合用剃頭刀割患處氏女先割未放血流不止痛苦莫名孌女恨不准割該二人强行按捺市行手術血流益甚該二人東手無策乘隙遁去避不登門伊等刀剪濟施藥石亂投而無大危險之症經伊等治謬已成朝暮人也自伊通去延局醫士俱云已臻危殆不可救藥延至五月七日氏女先亡氏由原審將伊等呈控正涉訟間孌女亦亡乃原審不澈底查究僅以玩忽業務處孫罰一百廿元王本狠狽爲奸實尤爲移重就輕全失此案眞忍孰不可忍至其判決所註事合影包治竟宣告無罪此事可相氏不甘折服依限具狀聲明上訴蒙批查刑事被害人無上訴權如果不服原告儘可呈由檢查庭代行上訴等因蒙此氏遵即改由檢查庭續狀聲請其批狀悉查本案送同級判部分判決洵屬合法並無不合之處確無上訴之必要仰即知照各等因蒙此伏思醫術不精誤投藥劑害人此爲庸醫殺人況且並無自薦包治之說至于該二人素昧醫學借包治以便勒價實無成竹胆敢捉刀殺人則是借醫藥爲詐欺因詐欺喪二命乃原審不惟判罰失當且侵奪氏之上訴權氏迫不得已直接具狀聲明抗告伏懇鈞廳查閱判詞指令送審庶幾廢弁原判科以相當之罪以重人命則生當啣環死擬結草謹狀云云

△勸學員之勤勞

(農安)教育局長張敬修爲整頓教育計以故所用各級委員皆係一時之傑俊如此次遴選勸學委員徐維垣于蔭垣益三諸君俱係品端學粹作事認眞自受委以來屏除外務不尙虛華且衣不求精食不厭粗上對下一視同仁毫無一點自以和平對待凡有失學子弟一經該員諄諄告誡利害分明皆係廿願就學並不用强迫手段此際學校振興立見擴充非該君等之勤勞所致之乎咸謂教育漸入佳境言之非誣也

△商民挽留警官

(海城)南台附屬地日警阿部菊松在該埠服務已歷三年之久對於地查盜匪保衛商民勤勞卓著上峰以其勇於任事特提升爲大石橋便衣刑事該埠中外商民聞此消息聯名向大石橋警署一致挽留但當局是否准予所請尙難預料云(青)

△區官呈繳墊欵

(海城)警察第三區區官鄧家麟於月之念四日偕隨從兵兩名徒步晉城特向警所報告溯來設防情形並呈繳該區代收之警學墊欵七千三百元以清手續云(青)

△諭令領取郵金

(海城)本城行政監督委員周於二十日特張佈告一通略云頃奉鎭威軍署訓令謂年來討郭討赤之陣亡將士准其遺族到公署領取應得卹金以慰其冢族云(青)

△稅主任之成績

(海城)邑南虎箍屯稅捐分卡主任李友梅自接職以來對於該鎭稅收異常認眞兼外交手腕其靈敏之至與官商兩界相得益彰據云該八月份徵比較長徵八千餘元云(青)

△會長因公赴橋

(海城)開屬地華商會長象地方區委員賈廣學因地方要公特於月之念二日早九時乘坐滿鐵汽車躬赴大石橋面謁地方部所長河內由藏氏磋商一切云(青)

△發起盂蘭大會

(海城)夏歷七月十五日俗稱鬼節故西關官講堂領袖某援例擧辦盂蘭盆勝會擬紮河燈及一切冥器屆期着僧道唪經在南河岸舉行水陸道場超渡一切亡魂俾其往生淨地聞城關之慈善家爲此事捐欵者甚夥云(青)

△警所互調警官

(海城)邑警察所所長徐竊浦氏奉令向沙西警所內一切公辦劉總務股代理茲因本所差遺巡官王桂遠業已調歸土河舖分所巡官遺缺懸多日因公務忙未便久懸遂將折木城巡官姜硯田調所服務遺缺有沙河子分保保長趙子厚調陞遺鐵刻由物色相當之人云云(瑞)

△大觀樓又開演

(海城)邑火神廟街迤南大觀園戲班前月在園演唱多日因演數日刻返海演畢未便久留復又組織完全業月之九日在本園演唱云云

△公園門首熱鬧

(海城)邑小南門裏公花園自經教育公所接手辦理內部設備說書場販賣部每日午城內紳商學警各界均赴園散步以資消遣故門首小販營業沿路皆是日任營絡繹不絕云(瑞)

△失盜殃及他人

(四平街)昨報鮮貨局被竊一節今已調查確實是北市場內永盛長鮮貨局被窃去貨物甚多尙有鄰人劉某寄放皮箱兩隻內裝皮綿衣服並有現大洋五十元已完全□失矣刻下劉某正與該號交涉中雖已報告警區然終恐難以尋覓也

△操辦盂蘭盆會

(四平街)道東中善堂公所承辦王玉修李永吉等以每年舊歷七月十五日均有操辦盂蘭勝會之舉滿撒路燈超度亡魂雖近迷信亦誠善舉今年何能不辦乃仍由王率等善士發起又與商會及花界會相商大家許可所有化淮歸各界均攤連辦三夜至時必有一番盛況云

△被告歡迎調查

(四平街)劉軸廷被控一案曾經本報揭載上峰派員來查即在縣署下榻被告劉軸廷開訊極力表示歡迎邀請調查員洗塵吃飯大獻殷勤云

△商人蠻橫異常

(扶餘)牌樓東大街鮮貨莊德泉湧該舖櫃夥頗屬蠻橫昨有某校教員至肆購西瓜兩個問價幾何云非八十吊不可售某教員云如購一個賤若干呢云你如要一個呲就算九十吊要不要不要就拉那的倒某聞其言暴烈非常遂口角起來經警察排解始罷(隆)

△青菜上市增多

(扶餘)本街各菜市茲因時雨調和諸般青菜推集如山晨起往觀但見男女提筐擔籃上市購菜來往不絕可謂增多(隆)

△偸菜强姦莫辨

(扶餘)北門外二里餘傍路有一瓜園園主不悉爲誰看瓜人一山東少婦年在花信至北門年近耳順八月十八日下午有地畔茇草天熱口渴投入看瓜棚求水看瓜人其年雖老色戀勃勃即拖拉婦衣將行强姦該婦不隨以刹刀檢威嚇喊嚷大罵其夫至前與之毆鬥經傳預訊看瓜人言其偸菜被獲抵賴未悉果是强姦抑是偸菜然强姦偸菜均關刑事皆宜送究云(茹)

△癲人誤被槍傷

(扶餘)東門外糧場迤東牛某岳翁劉姓年逾花甲素有精神病纏身其家住老燒鍋屯日前來至牛家赴街回晚精神病發不知走至何處疑爲匪入彈穿其腿天明至其女牛家延醫與之調治不悉爲誰誤傷患精神病人可不慎歟(茹)

△富春園也犯賭

(扶餘)東門裏富春園飯館開業多年久設賭局得利甚巨警察觀其橫東某面孔不事干涉醸成自然公開賭要晝夜不分日昨(十八日)縣署李隊長同友赴該館飲酒撞見該館執事尹茂林並孫義等其他二人不悉爲誰正竹戰鬪鹹勝負之際進前獲□腰錢二千餘吊一人不能帶著當取保候聽訊不惜僉賭具與帖帶署報請訊辦云

△區官取締藥店

(蓋平)本邑警察第一區張凌閣區官對於一切事宜無不勵精圖治茲奉令取締禁煙藥店開燈供客該區官不分晝夜帶警嚴查各藥店以禁絕爲限該區官於此盡瘁可謂警界少得之人員云

△籌欵補修城墻

(蓋平)本邑警察所茲奉省令飭補修城墻奉令後即向商會計劃籌欵以便興工刻正在醞之中云

△絲房新到呢貨

(蓋平)夏往秋來天氣日涼各絲房際於此時正是製夾衣之期於德生利裕泰德恒昌德等均先後發到大宗呢貨云

△警所規定車價

(蓋平)警察所行政股員何鵬氏任職以來對於辦理一切行政事宜不遺餘力查馬驕等車往往有向坐客多索車費情事該股員規定車價呈縣核准現已發表爲行赴車站馬車一人六元二人九元三人十二元驕車一人四元二人六元三人八元本城各關馬車一人二元二人三元三人四元驕車一人一元五角二人二元三人三元赴鄉隨時擬價云

△村婦潛逃被獲

(登沙河)前派出所巡捕□錫九昨日午后二時項至站會車見一村婦年約四旬形色張惶兩足皆爲泥水當沾急奔來站欲買票登車心異之上前詰問據該婦云係到關家溝屯蘇家探親刻由蘇家乘自動車來站票價小洋八角云惟其精神恍惚言語顛倒且關家溝屯僅一家蘇姓者今春來驛開設永昌德刻間該屯並無蘇姓者且該屯距站僅不過三華里之遙決不用此許多數ノ車賃也況既乘自動車豈足ゟ得站有泥水其中顯有別乘當將該婦寄於附近某商家遂至永昌德詢問眞相蘇媪不知所遂同來視之該婦見蘇媪頻以手作睚示之以目蘇媪不知底蘊蘇德間始墜五里霧中口不能發言之點顯然易見遂嚴重詰問眞情畢陳該婦趙氏「四二」山東人乃楊樹房身屯農人楊增林之妻於二年前買於大連某人販子之手大約係放鷹者一類人物今欲乘間逃脫其知天網恢恢疎而不漏卒爲足智多謀之巡捕牟錫九破獲一時大快人心當時通知楊家來人領去云

△德春園之重修

(登沙河)得勝街德春園飲食店自去歲開業以來營業□爲發達近因房屋窄狹時有人滿之患該號爲便利顧客及發展營業起見特將房舍放大內外部大事修理陳設精雅煥然一新現已開業顧客頗極歡迎其營業前途之發達正不可限量云

△湯屋建築工竣

(登沙河)本驛近來百行咸集商買雲集惟湯屋營業之許可票逐鹿者大有人在結果卒爲自明軒氏奪得錦標夏氏爲當該地富紳品性端正素孚名望現已在西隆大街北段建築房舍四五十間刻已竣工現正在收拾內部之際陰歷七月二十前後定能開業云

△嗎啡營業發展

(查沙河)姜家堡子會阿拉賓氏張猷維十年前家貧無立錐後因以售嗎啡爲業陡然發財初時每年約賣二三千元或四五千元近幾年實項竟超過八千元以上且大吹法螺每對人云如在我處扎針保無錯失勿論何人不敢稍加干涉張某現已家成業就遽然一富家翁矣今春與本街暗娼王鴻喜結識日久情熱日前以小洋五百元贖身納諸金屋而藏嬌現聞張某爲擴充營業計特僱用小販數名手持針藥沿村佈賣如買藥品式現已開始營業云

△志義成之遷居

(查沙河)西隆街南頭義成藥房主人陳氏河南人深明醫理品學兼優資本雄厚信用素著原租民房居住近在得勝街路東建築瓦房二十間房舍宏大華麗美觀昨已遷居正式開業云

△教會改選延期

(錦縣)錦邑教育會長趙興岐氏以本年九月法定任期已滿例應改選而符定章茲聞全體職員會議結果以現當禾稼茂盛胡匪充斥之時鄉間會員決難來城投票函選又爲會章所不許無可如何擬將改選之期延至寒假舉行業經據情呈請教廳矣

△縣視學之更調

(錦縣)本邑視學鄧冠卿氏辦學多年頗著成績卓著頗爲錦縣人士所推重現屆法定期滿經教廳調往安東所遺之席以安東視學陳嘉穀調升開陳係教育界老手經驗既深學識尤富當不讓鄧氏專美於前也

△汽船改訂鐘點

(寧安)興寧汽船開往牡丹江往返便利等情已誌前報現經該船主人爲便利行旅起見改由牡丹江早六點鐘開往寧安午後三點鐘返回牡丹江站此鐘點可以直登火車由火車到來之客人亦可即時上船以免住店該船爲此改訂鐘點殊稱便云

△奉海交通斷絕

(山城鎭)奉海路清英草間橋樑被水冲毀致未通車已見昨報迄今仍未修復又昨晚間有微雨竟將英草間地方及橋樑等冲六七英里以致該路完全斷絕交通云(廣)

△取締腐爛瓜菓

(山城鎭)近日以來天氣乍涼乍熱變幻無常百病叢生衛生各項瓜菓充斥街市殊與衛生有碍日昨警區特行禁止腐爛瓜菓登市云云(廣)

△小綹行竊未遂

(山城鎭)日昨有農人于姓者來街售賣谷草於一鐘餘在兩集廠間意欲吃飯竟被剪綹者由腰中竊去報帘包一個內盛奉洋百餘元當被于某知覺拿獲大罵一場小綹抱頭鼠竄而去云云(廣)

△所長蒞綏視事

(綏化)本邑警察所所長宋世昌因事撤差所遺一缺由省警務處委李志芳接充於月之十六日蒞綏茲已双方接交清楚照當視事矣

△副官違犯軍紀

(北鎭)軍警憲聯合稽察處成立已見前報昨該處各主任非常認眞昨在某店查店見副官某正光背裸腿之際被該稽察兵瞞見上前盤問某副官大爲不然按軍官有乘風紀帶處以法懲治矣

△限期找回逃媳

(北鎭)邑城居民鄭國場之兒妻韓氏被其母家同屋之海成拐走被鄭某控諸有司現在縣拘押其母因到韓家係屬晚嫁將其繼父看押其母竟保限六日找回否則以法懲辦云云查韓某異常忠厚其妻刁潑已極此次拐代其母大有關係不知能否找回以觀將來

△警段易委巡官

(遼源)四洮路警務總段近據八面城警察分所巡官夏九錫因事辭職業經呈請局長照准遺席重要未便虛懸刻派孫永作接充諒日內即行前往任事矣

△七團招考醫生

(遼源)東北軍三旅七團刻因該團衛生人數不足特呈准上峰招募醫生多名以補缺額資格則限精通文字及身家清白素無嗜好身體强健者爲合格肄業期則定爲六月云

△預計整理商埠

(依蘭)三姓商埠近年雖云開闢然卒無正當之商業現又預擬將各糧商一律遷往商埠重修糧棧各車店亦移往該處以備實糖車存住城園移往城裏中將街市修築究不知能否成爲事實云

△團長抓獲賭局

(依蘭)三姓商埠暢春茶園之戲東於每日散戲後恒招一般賭徒大要特要詛在商埠駐防之九六團長陳宗俗恐其擾害治安遂親帶士兵前往將賭抓獲已送法廳從嚴懲辦云

△紅十分會施醫

(依蘭)駐依萬國紅十字分會近鑒於時疫盛行貧者不能醫治轉瞬即有性命之虞遂即刷印廣告凡有病無錢診治者准其入會診斷分文不取以重人命云

△南突出搶案

(開原)茲於月之二十一日有胡匪二十餘名闖入裏相公屯起姓家中搶去一聲雷槍三隻並綁去人票四名而去其臨行時勸限三日內以金票四萬元贖票等語然警所聞訊後即出隊往剿云云

△新任所長到差

(開原)新任開原縣教育公所所長荀謙奉委後即由奉乘南滿洲急行列車來開欣然就職且其將來能否勝任未敢斷定但視其如何設施再行續誌

△日警調查韓黨

(開原)駐鐵日本領事館以迭據各方報告謂附屬地內韓人之獨立黨之傳單於敢良善實屬有碍治安故該館特於二十一日派遣日警三人前往八樹一帶調查該黨之行踪云

△會長熱心公益

(三十里堡)本驛商會長林發亭君任職以來極力整頓頗爲商家所讚許有礙群衆等事莫不竭力改革有益於公衆有更銳意進行現因舊於七月拾五日習招魂經各商出頭商議爲慰悼亡靈幷爲地面商務發展計耳現林君正在熱心勞尼斟辦之中

新民晚報出版預告

本報的態度 是公開的、是一般讀者皆可作爲發言機關的、並且非常熱烈的歡迎一般讀者著作和指教

本報的內容 對於新聞、竭力地向敏捷確實方面走、所以不惜費用、在南京北平上海天津漢口廣州等處、均聘請專任訪員、每日拍發專電、和特約通信、至於國聞東方電通各大通信社的報、當然也采用、或者可以使一般讀者、手此一紙、周知大事吧

本報的旨趣 想使一般讀者、得着一點精神上的安慰愉快、特別注重文藝、每天有種種的大觀可以分作「名人軼事」諸欄、「花底滄桑錄」「讀者之聲」等種、更有一版 **小品文字** **(小說海)** 刊載長篇小說、是張恨水先生的社會白話小說 **(春明新史)** 四大名著、和言情白話小說 **(天上人間)** 張秋蟲先生的遺著黑幕小說 **(銀燈秘記)** 和李涵秋先生的電影外紀白話小說 **(梨花血)** 或者可使一般讀者愛不釋手呢

本報的目的 本報想做一般讀者的良好伴侶、所以定價非常的便宜、每月收現大洋二角、全年收現大洋二元、每張祇售銅子二枚、各工廠工友也能享七折的利益、學校無論教員學生定報全照定價打七折、諸位看了這段廣告、請自己酌量一下看不看本報、定不定本報、如果要看要定、在陽歷九月三十日以前定報、皆可得着八折的利益、自出版日起

送閱三天 不取分文 **送登廣告一星期**

發行所奉天大西邊門外小鐵道前五十一號門牌 新民晚報館

▲新民晚報招聘本外埠訪員及分館派報處

本報出版在邇、特請奉天本城及東三省大連長春齊哈爾各埠訪員、願就者請先投稿三天、合則函訂、不合不答覆、又願任本報分館派報處者亦請函商、折扣五成 通信處奉天大西邊門外小鐵道前五十一號門牌

母女失踪聲明尋找

茲據山東即墨縣上普東庄距城十五里父孫加美母聶氏民國七年間在家度日艱難隨母聶氏小妹招婿歲敵人十二歲母女三人討飯至青島被奸人誘糊口有方不料伊等竟暗懷不良將母女三人折賣人家不慈與小妹一同曾與同處今將人留居哈爾朝夕不安但不知流落何處未悉何日得見生母望賢仁人君子如有知其下落者來信告明酬洋人送來哈爾濱除去川費外酬謝大洋一百元決不食言回信處哈爾濱道外新安里福順和交孫叔賢便安

敝人帶婦謹啓

元盛興紬緞莊 定價劃一

本號爲維持信用便利顧客起見於夏歷六月初二日起定價劃一並由歐美運到呢絨嗶嘰浙杭紗羅綢葛定價分外低廉惠顧諸君從速光臨是荷

大連市西崗街 長電話七三六四番

精選四季綢緞呢絨 大連 TCT

西崗街戲園子西鄰

同聚泰紬緞莊

電話三〇二九番

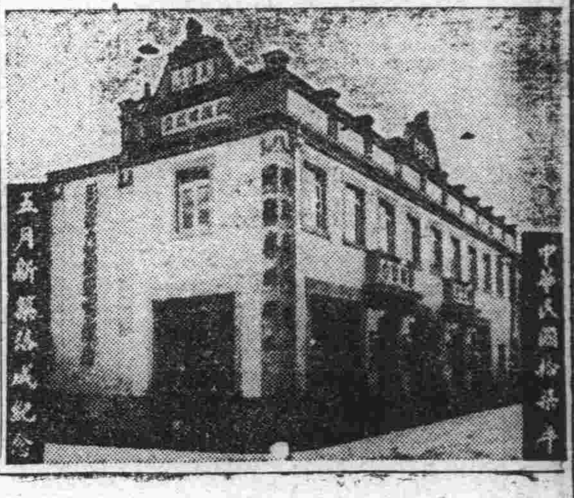

橫濱正金銀行 大連支店

代表 電話長三一六一番
直通專用 電話六〇一五番
稅關取扱所 電話四七六二番

(本店)橫濱 資本金壹億圓 積立金九千九百五十萬圓

支店 中國 日本 歐美 滿洲 南洋 東俄

東京、名古屋、大阪、神戶、下關、長崎、青島、濟南、天津、北京、漢口、上海、香港、廣東、牛莊、奉天、開原、長春、哈爾濱(一時閉鎖中)西貢、加爾各答、新嘉坡、蘭貢、額爾車達、孟買、克拉基、馬尼拉、斯拉雅、斯馬蘭、巴達比雅、悉德尼、倫敦、里昂、漢堡、紐約、阿雷某散得利亞、布哇、桑港、羅斯安接魯斯、夏爾、紐育、遼嘉尼羅、布約諾斯愛列斯

株式會社 滿洲銀行

大連市伊勢町六十九番地 電話代表四一二一番 振替大連三三〇番

資本金壹千萬圓 頭取 村井啓太郎

支店所在地 金州、普蘭店、貔子窩、鞍山、奉天小西關、鐵嶺、公主嶺、范家屯、長春、吉林、撫順、本溪湖、安東、興隆街、新義州

正隆銀行

大連市大山通十一番地 電話代表番號七一一一番 振替貯金口座大連一二〇番

資本金貳千萬圓・諸積立金二百四十六萬五千圓
頭取 安田善四郎 相談役 安田善次郎

本銀行於日本內地朝鮮兩南滿洲中國內地有三千餘之匯兌處
本銀行爲關東州地方發現金庫事務辦理大連市金庫事務辦理處
本銀行與臺灣銀行特約辦理外國匯兌事務

支店出張所 營口、奉天、旅順、長春、開原、天津、撫順、鄭家屯、四平街、青島、哈爾濱、安東、鞍山、公主嶺、瓦房店、松樹、大連市小崗子(電五三〇〇番)大連市沙河口
派出所(電話沙河口一五番)奉天小西關哈爾濱傅家甸

▲定期存款利子(一個年)七分

東萊銀行 大連分行

●營業時間上午九時至下午三時

本行開辦以來已歷七載資本金收足國幣三百萬圓已向財政農商兩部註册立案專營商業銀行一切業務設總行於青島分行大連上海濟南天津等處北京煙台及其他繁盛大埠均有特約代理機關一切交易手續簡捷格外克已如蒙惠顧無任歡迎

地址監部通五〇番地 電話：經理室長五八參八四 營業室長五八參七番 公用參參壹四番 電報掛號四七六六番

東三省官銀號總號廣告

本銀號資本總額奉大洋貳千萬圓東省重要地點及京津申魯各地均設有分號及通匯機關專辦匯兌押匯抵押放欵貼現放欵保證放欵以及收受定期活期各種存欵并設有倉庫以備堆存押欵貨物利息滙水無不允辦事手續異常敏捷凡蒙惠顧無任歡迎

茲將總分號營業要目列載於後

●甲匯兌 本大洋匯兌券免費通匯地點 奉天、東豐、通遼、通化、興京、綏中、柳河、寬甸、洮南、彰武、新立屯、新民、法庫、興城、蓋平、遼源、公主嶺、山城鎮、開原驛、范家屯、北鎮、盤山、西安、海龍、本溪、台安、鳳城、錦西、西豐、海城、臨江、輝南、岫岩、遼陽、黑山、錦縣、義縣、莊河、八面城、安東、鐵嶺、營口、四平街、鄭家店、桓仁、昌圖、遼中、復縣、撫順、吉林、長春、延吉、哈爾濱道裡、哈爾濱道外、寧安、下九台、黑龍江、安達站、綏化、開通、雙山、一面坡、呼蘭、開原城裡、雙城、昌黎縣、留守營 上列地點如係票匯概免收費至於電匯手續不同匯水電費臨時商定 免費匯欵兼收公濟平市錢號銅元票如交他行發行之匯兌券每百元加收匯水一元 本哈爾濱現大洋券免費通匯地點 奉天、吉林、長春、哈爾濱道裡、延吉、哈爾濱道外、寧安、黑龍江、黑河、下九台、雙城、海拉爾、安達站、綏化、呼蘭 本哈爾濱現大洋券並得在上列各處匯兌京津申銀洋欵項其匯水行市臨時商定

●乙押匯 辦理押匯各地點 奉天、營口、開原驛、錦縣、安東、鐵嶺、四平街、海城、遼陽、新民、遼源、通遼、公主嶺、范家屯、大連、吉林、下九台、長春、哈爾濱道裡、哈爾濱道外、黑河、天津、上海、八面城

●丙各種放欵 總分各號均可商作放欵

●丁各種存欵 收受定存活存各地點 奉天、營口、開原驛、公主嶺、四平街、鐵嶺、新民、海城、遼源、遼陽、通遼、錦縣、安東、范家屯、吉林、長春、延吉、哈爾濱道裡、哈爾濱道外、黑河、黑龍江、海拉爾、安達站、綏化

●戊倉庫 設有倉庫各地點 奉天、營口、公主嶺、海城、長春、哈爾濱

肝火之爲患

肝火之爲物。肉體方面。引起口臭。精神方面。引起激怒。取厭於人。爲患最大。平肝方法不一。而其最簡便最神效者。莫如購服第威德潤腸丸。一粒入口。口臭頓除。數粒服下。肝火全消。君如不信。請嘗試之。

價格低廉祗售二角

各大藥房均有出售

哈郎淋濁丸

五淋白濁一瓶斷根

淋濁之一症治療藥極多然未能得完全無欲之良藥唯此哈郎淋濁丸確有藥到病立除即瘉之功効蓋考五淋白濁之原因多由不潔之交接色慾過度或忍精不洩花柳染沾以及褻狎非法手淫尿管損傷者多始精關不固便溺不清馬眼閉塞濃液淋漓春情勃發夜夢遺精陽莖紅腫積久尿中紅血(即赤淋也) 膀胱發熱如針刺痛疼非得艱難稠續並且促及喜算一種苦楚之狀有令人片刻難忍者本公司今幸得德國醫學博士哈郎先生於學理上與實驗力求淋濁病之原因指定最新最良能驅逐其毒根之主藥配合爲丸以供患淋諸君之採買名曰哈郎淋濁丸服下能於瞬刻間止痛消腫清利淋濁痛暢小便雖極重極險之大症連服一個月亦能斷根輕病者僅服五天立服立瘉奏効之靈妙何故自讚實有奇効試問治瘉諸君方信本公司言之不謬

哈郎淋濁丸 藥價大瓶二元 中瓶一元二 小瓶六角

發售所 大連山縣通九十一番地 順和公司大藥房

代售處
大連浪速町 日本實藥會社
大連監部通 東瀛大藥房
大連市奧町 華泰大藥房
大連西崗子 華西大藥房
康德記西棧
營口二道街 中西大藥房
營口魚市口 恒昌大藥房
金州南大街 康德記藥房
瓦房店鉄西 康德記藥房
遼陽西大街 東英大藥房
遼陽西大街 義和堂藥房
奉天小西關 廣濟堂藥房
奉天小西關 升上誠昌堂
奉天四平街 大德生藥房
奉天鼓樓南 五洲大藥房
安東市場通 升上誠昌堂
安東道署街 瑞祥泰藥房
安東中富街 東益增遠
哈濱傅家甸 長壽堂藥房
哈爾濱道外 泰華西藥行
吉林糧米行 亞洲大藥房
齊々哈爾城 稻野富山堂
遼源縣前街 東英大藥房
洮南府大街 和發順藥房
煙台朝陽街 華美大藥房
北京東單牌 東亞公司
天津鍋店街 葆記
普蘭店 豐榮 志義成
皮口老爺廟 集義藥房
金州北大街 志義成

淋症聖藥 哈郎淋濁丸

大連取引所信託株式會社

大連山縣通二二四番地(大連取引所內)代表番號電話七一二一番

資本金 千五百萬圓
拂込濟資本金 六百萬圓

專務取締役社長 田中喜介
取締役兼支配人 本多忠孝

仁丹涼透勝荷風

主治 猝倒昏迷 頭痛目眩 酒醉船暈 癧痞呑酸 精神鬱結 食積不消 虛弱貧血 時行疾疫

仁丹價目 小包五分 中包一角 加大包五角 帶銳盒包七角

各處藥房洋廣貨舖都有經售請就近購取

炎威烈日人皆苦熱之時或雪藕調冰或荷池避暑更宜於清涼解暑之中並求盛暑衛生之品誠莫如仁丹之妙者仁丹能消暑解渴嚥之胸內如荷風吹送涼氣透入加以現際時疫流行此丹又能驅疫去疾功効至顯居家行旅必携之至寶

各界人士諸各備一包爲要

格言 多門之室生風多口之人生禍 (呂坤)

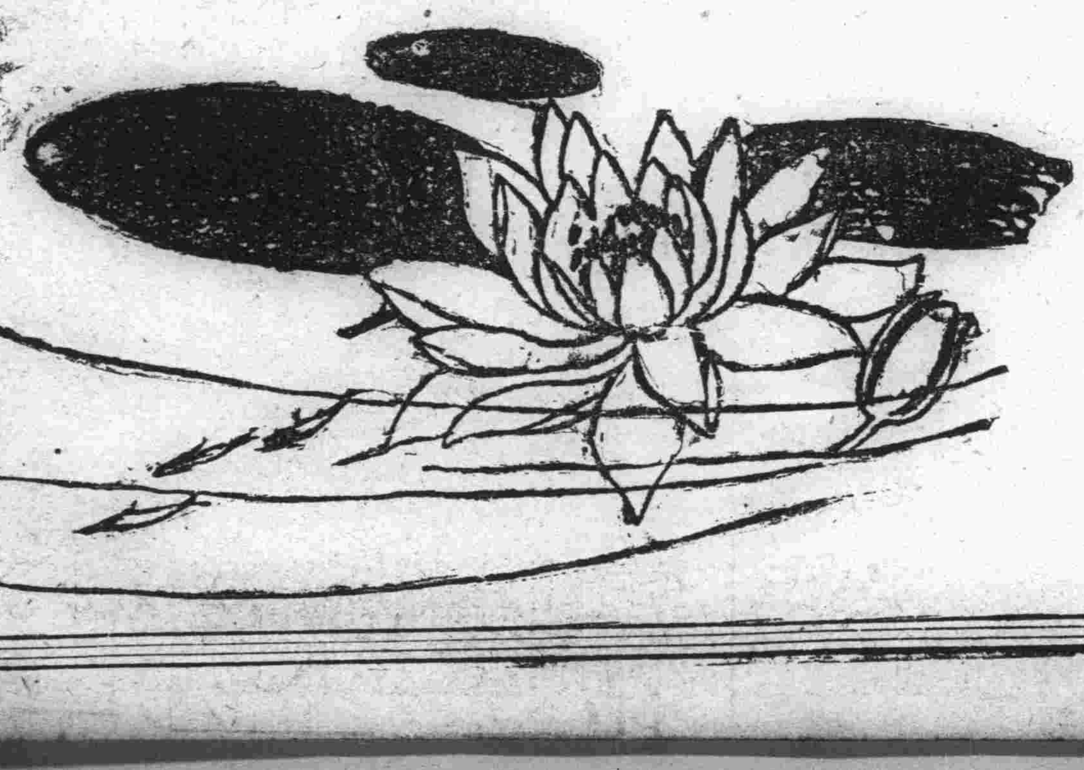

文苑

讀明史雜詩

其三 (黃偉伯)

徐常馮鄧供驅策、天下英雄入彀中、獨恨末臣王保保、不無遺憾使宸衷。秦晉既蕪燕作長、已知此子是奇才、如何不使爲南面、反釀他年靖難災。手非劉備臣無恐、自恃瞿塘劍閣強、豈料階文兵力薄、不堪一擊國旋亡。軍中疊發神機箭、象陣雖雄亦不支、從此碧雞金馬地、寇氛無復擾滇池。不信帷幄爲小憤、偏令作相費綸扉、險遭複璧藏兵禍、姑憶青田早見機。錫爵忽將涼字易、明書過失券中鶴、不知儆惕謀爲變、礫死通衢豈足憐。煌煌下詔開言路、胡忽居昇死獄中、明祖未嘗無失德、只緣賦性是梟雄。偏聽齊黃言一面、弱枝強御太無情、當年若用高巍策、何至燕興靖難兵。

海邑東北五十里許灣溝內有草廬數間爲余與諸朋好昔年讀書之所迄今則滿眼蓬蒿頹圮殆盡覩之不禁愴然因感成二律云

(海城陳林格)

三十年前此讀書、而今已失舊居廬、故人生死歸何處、老樹叉牙朧幾株、白髮不除難償欠、青山久別也情疎、獨憐一掬清泉水、未出幽岩潔似初。

其二 (前人)

辛苦雞窗是也非、文章爭欲奪前魁、青山老屋人同硯、黃葉深秋夕下幃、歲月驚心年不假、功名回首夢如歸、到來徙已蓬蒿沒、那復當初舊裏扉。

赴灣溝途中即景

(林格)

禾黍油油道路長、許多風景過村莊、女郎摘豆兒纏袖、野老剖瓜子滿堂、陌上馬聲秋草健、柳灣人歇午陰涼、吾廬遠在深山裡、將到柴門便夕陽。

悼亡詞

(馬元駒輯)

嗚呼兩閣、卿其死矣、回想前情、曷勝悲感、念汝生敦孝義、德備堅貞、學案稱賢、斷機垂訓、獨惜早時孤苦、早銜失怙之悲、家業衰微、重負奉親之累、兄才不肖、已慨離群索居、宗族光榮、奈分門別戶、是老雖內蘊、而命實不猶、故人前多顧影之嗟、枕畔洒傷心之淚、所幸天桃序正、喜賦于歸、詠絮才長、深藏莫識、喜囊礎之如意、倘慰初心、欣瑋瓦之載賡、用增喜色、惟卿語言爽快、翁姑雖或包容、操作倦勤、妯娌難期宥恕、比值家貧親老、予則坐食難安、時廣地隔情牽、汝乃典金遠出、寄處保陽五六月、值兵燹面心驚、仰叨國俸廿餘金、歡祿微而口衆、然猶胸懷濶大、樂以忘憂、井臼躬親、勞而弗怨、未幾龍沙捧檄、津埠膺官、食指雖繁、用金增鉅、汝則訓誡子女、惟恐誤其課程、珍重錙銖、更能昭斯儉德、官衙佐治、家政勞形、雖境居逸樂之中、而心念艱難之遇也、不意法廳解職、朋輩尋歡、章台爲安樂之場、酒食增冶遊之費、以致愁懷妒憤、隱伏病魔、丹藥雜陳、時愈時發、風塵奔走、偕往偕來、方云年力之就衰、實則身心已交瘁、中懷抑鬱、百事紛勞、此皆卿之所未言、我之所深悔之事也、久之不敷用度、思補前愆、變計雖遲、回車非晚、奮然整旆、安抵故鄉、那知孽病纏延、藍巫醫而罔效、臥床苦楚、投藥餌亦無靈、竟至負疾以終、含愁溘逝、拋夫棄子、兩淚空彈、返璞歸眞、一棺長往矣、莫解者、禮佛修經、新悲而不發、拈香求壽、究效果之無聞、況膝下女多未婚、堂前親猶待養、身雖已歿、心豈能安、卿之責任至此終、我之責任至此重矣、惟望明默佑、俾斯晚景平安、庶留我羸弱之軀、以竟卿未終之志而已、嗟呼、死生有數、情好難窮、冷落衾裯、莫入同床之夢、淒涼琴瑟、何勝故劍之思、蠟炬一乾、春蠶絲盡、太息淒風冷月、莫傍幽魂、每逢雪夜霜晨、自傷薄命、深愧才殊潘岳、賦悼亡而無詞、可憐賢媲共姜、期偕老而違願、零鈿遺恨、破鏡難圓、望瑤島兮朦朧、入漉問兮落寞、青鸞已杳、難期合浦珠還、黃土無情、空見墓門草長、今生已矣、再世何知、泉路幽茫、孤鐙慘澹、憂心莫釋、熱淚頻傾、卿其知耶、其不知耶、悲哉、悲哉、伏維尚饗。

張駿

(霞牛)

永清劉君言、其表兄孟繼曲者、性慷慨喜武、日與壯士相盤桓、某歲、有自名張駿者、衣履不完、狀殊貧困、年約三十許、而神光奕奕、投孟求爲傭、問所求、但謂得噉飯足矣、餘非所計也、遂留焉、治事殊勤愼、極得上下懽、時孟以喜武故、若刀鎗戟槊、均極完備、列置院中、張每臨其側、恒惴惴若甚畏懼者、人亦其恐怯、輒譏笑之、時孟有幼子、年十三四、性喜弄、每覩張狀、益在其前舞弄之、張惟退避、一日直午節、張飲微醺、童復持刃相擬、張笑睇童曰、若執此將何用、童謂殺人、汝怕乎、張乃嘯然曰、若汝者、恐吾眠熟時、亦未見其能殺也、語畢揚長去、初不介意、而童此年稚尙氣、聞是語、乃思試刺之、越數日、時値初夏、天氣炎熱、忽張鋪草薦、臥後院路上、鼾聲如雷、蠅集面上以千百計、童大喜、乃急趨架上、取利刀、躡至其側、見仍酣眠如故、乃舉刀向張之腿部、盡力下刺、際此間不容髮、刀去腿約二三寸時、驟見疾如閃電、已躍立數丈外、方揉目視童、而童因用力過猛、刀入臥具、撼不得下、張乃趨前代取、笑謂童曰、若今信乎、刀不能傷吾也、童復問以何以得覺、抑先知乎、張莞然就坐、語童曰、凡人之一擧一動、皆有風生、而兵器成於五金、其風尤劇、每一臨人、毛髮爲豎、故當刀之下時、風已先至、刀未及膚、已能感覺而避之矣、特非深練不能也、自是人多異之、一日、孟新置手槍、方立標試射、適張臨其側、乃請於孟曰、試向我擊、當爲主人博一笑、孟以其險、乃向其旁撥機射去、時張已由腿際、撤出二鐵箸、當彈臨其側、遽探身擧箸夾之、應手而得、再試之、屢歷不爽、見之者咸驚異不置、時鄉中有謝姓者、家小康、父子五人、均諳武術、因故與鄰村某大戶有隙、積仇甚深、勢頻於裂、某大戶乃招集匪黨二百人、若輩本係販私鹽之亡命、由大戶率之尋釁、並圍謝第、群相叫囂、跳踉不休、時有村人相與合解、亦無效、謝之長子、遽越墻出、與匪不勝、被傷擲院內、而外面紛嗷益甚、正在不可解時、適張經其地、知大戶素行不端、乃趨前厲聲責之、群皆大嘩、一擁而上、張手無寸具、乃以拳擊之、當之者、左右披靡、狼籍倒地上、見禍作、亦皆凝視死者束手矣、衆乃止、前之調解人、謂此數十命、已足兩家消受、大戶乃拖謝姓、將赴官司、張復厲謂大戶、若將以死者相詐耶、大戶忽哀聲謂初不料死者如是之多、即爭事可止、此數十命獨能已乎、語時爲狀殊懊悔、張乃前而言曰、若果息爭知悔者、吾能致之死、亦能使之生也、否則任汝自擇可耳、大戶色爲喜、拚張願息爭、時前之調人亦皆慫恿願爲證、以期無事、張乃至死者前、以足蹴之、隨起、蓋張係用點穴、原未死也、自是、兩家果合息、而張未久亦行、不知所終云、觀張之眼覺刀風、擧箸夾彈、非爐火純青者、曷克臻此、而排難解紛、事尤迫權、具絕人之技、秉凌雲之志、而甘爲人傭者、抑有爲而來耶、抑蓄意於孟、見其無奇而去耶、抑有所規避而潛伏耶、然嗣亦無所聞、或謂後數歲有見之於舊都者、仍徜徉市上焉、然而懷技碌碌、湮沒無聞、祇有意氣與山川爲侶、英雄共草莽同休、生而遇此良可慨也、(作者識)

西人口中之馮玉祥

(吳甲三)

善於將將治兵、且能與士卒同甘苦、爲擧世所欽仰者、當世之馮煥章氏、其一人也、氏之軼事、各報載之者屢矣、今擇爲他報所未及披露者、述一二、以供衆覽焉、西人馬守眞牧師、邃於中國文學、每値講道、必證以論語大學中章句、嘗主吾徽內地會教務、曾應馮氏約、往軍中爲官兵施洗禮、蓋已數年前事矣、馬君歸謂愚曰、當至京時、先由馮氏派員在袁乃寬之花園內、爲寓所、休息數日、始往馮氏營中、竊以己意度之、其起居飲食當較花園內爲舒適、詎料甫至營內、即由馬弁導入一矮屋、室內僅以橙支一寬不及三尺之木板、上置臥具、又一粗木所製之四仙桌、外惟數坐橙而已、當馬氏入此室時、意爲護兵臥室、馮氏適出閱兵、坐少頃、而氏至、促膝暢談、又少許、開飯時屆、即就室中桌上陳食具、食品爲饅頭與稀飯、外僅炒雞一碟、肉絲一碟、鹹菜少許而已、惟待客之意甚殷、客送饅等事、均親手奉敬、衛兵不敢稍動、鵠立一隅、并覆題馮氏曰、君能耐此苦否、我馮玉祥平日所食僅鹹菜一碟、有蛋無肉、有肉無蛋、今以君故、乃增一肴、設不能堪、後當設法、我營中所用之廚房、太不行也、馬氏雖食不下咽而應以甚好、甚好、氏見其面有難色、次日乃又增一牛肉、惟將鷄蛋取消、馬氏以米過粗糙、殊不耐口、日惟以饅充食、馮氏以西人常食麵包、亦不之疑也、及馮氏外出、私詢衛兵、告以此即馮氏臥室、待君以上賓之禮、讓與君住、臥具等件、絲毫並未移動、至馮氏平日所食、將益非君所堪矣、馬氏詢以然則馮將軍、每夕將至何處安睡乎、衛兵言當巡視營中、行至何處、即與兵士同睡、原無定所、即平日亦如此也、當就食時、每行至何處、亦止與兵士同食、食畢、給以數毫大洋、并言、我馮某供不能要爾之吃斷耳、遇有兵士添私菜者、必問曰、爾家中之父母妻子、豈日亦有佳食耶、如無之、則充飢足矣、曷分爾所食、以餉汝父母妻子乎、每日晨起晚睡、均在營中、馮氏并見其二子、執禮甚恭、惟必詢以數語、其問答至爲奇特、首句即問以爾的老子係何出身、必對以係當兵的、又問當兵做什麼、必對以衛民愛國、替百姓做事、保護本國權利、又問爾將來想幹什麼職務、必對以惟做工、可以賺飯吃、又馮氏於每日亦必親身實行做工一二小時也、當馬氏歸時、馮氏并親送至車站、馬氏具擧以告、當請以所見、在星期講道後以告大衆、其講題蓋即爲馮玉祥將軍五字、愚所手定、今馮氏以結婚後、其夫人係在四川布道、訂婚條件、須願赴川服務、巴渝之行、亦已數稔、愚每於父執西人中國內地會監督唐進賢先生處探其通信地點、均以川亂、而消息梗阻、瞻念良友、不禁感慨系之矣、馮氏立志剗除積習、凡遇有入往歡迎者、必大加呵斥或繫之獄、愚有鄉人王君、充天津益世報記者、客秋代表該報歡迎馮氏入津、竟被繫獄、某有固以革命中之老前輩上海商會等團體、并出請營救、是又未免有矯枉過正之嫌矣、聞馮爲軍事中有「苦煞馮玉祥」之口頭禪、蓋馮之將佐士兵、或私人互相酬酢、或私自增益菜肴、惟無論何人請客、必不敢有及馮氏者、是其之苦況、當較兵士爲尤甚、然氏固仍甘之如飴、此蓋習慣或自然之關係耳、噫嘻可以風矣

盛必有衰

韓亭雜俎

盛衰之理、雖由天命、豈非人事哉、袁世凱之爲總統也、既以恐嚇手段、推翻滿祚、復以牢籠手段、駕馭群才、用楊度等計畫、背叛共和、企圖稱帝、孫黃等反對、命張勳等征之、將一般革命諸君、屏諸海外、復縣運承基死焉、一時據要津者、皆袁之干城腹心、各省勸進表、聯蹁而至、於是改元洪憲、爲周武不爲周文、曹孟德、司馬昭、亦不敢如此果斷、而袁則居然漢高明太、榮及本身、何其盛耶、乃袞龍袍甫經製就、八大朝臣、甫經封妥、而雲南蔡鍔、義旗高擧、龍濟光首先獨立、各省紛紛然、響應討袁、而帝制已不成問題、卒至尿毒以死、固已衰矣、然而衰運、猶未已也、馮玉祥今在彰德、既勤沒其私、又調查其住宅與墳墓、將改其住宅、設一高級中學、改其墳墓、設一平民工廠、向之粉白黛綠、飄綵裾、一變而爲莘莘士子之宿舍講堂、向之豐碑屹立、翁仲森齊、纍纍然之馬鬣封塋、一變而爲勞工神聖、動作休息之處所、袁氏之主權既失、而墳墓復遭發掘、回憶洪憲告成、曾幾何時、而家破人亡、骨暴沙礫、抑何衰耶、諺云、不露十分臉、不顧十分眼、盛之不極者、衰亦不至於甚、擧之愈高則跌之愈重也、夫天不能有春而無秋、人不能有生而無死、曹操生前、豫爲七十二疑塚、寧逃死後、仇人之發掘、知盛衰循環之理也、既知此理、何不持盈保泰、以維持之、無使盛亦無甚衰、其衰不過窮而已矣、死而已矣、何至有死後之衰耶、獨是袁世凱今日之衰、固昔日之盛所自招、而馮玉祥今日之盛、亦應顧及異日之衰、凡事須留餘地、效仲尼之不爲已甚可也、昔伍子胥、掘楚平王之墓而鞭其屍、報殺父兄、不共戴天之仇、當時猶或非之、生人不與死人爲仇、仇人既死、生人亦不必視以爲仇、袁世凱帝制自爲、得罪滿清、得罪民國、初何嘗得罪馮玉祥、彼兩軍對壘、殺伐用張、仇莫大焉、一或受傷、失其戰鬪之力、即醫治之、不以爲仇、劉如春、傅作義、不依然存在歟、諸葛亮弔周瑜之靈、司馬懿拜孔明之廟、爲有仇及死者之理、馮玉祥此擧於人民固有利、但改其住宅可也、不應毀其墳墓、似乎爲已甚矣

電影界

歌舞奇遇放映

歌舞奇遇、是國光公司最新出品、最有價值武俠義之佳片也、雖有愛情寓乎其中、所幸樂而不至於淫、和而不失於正、又加該片光線圓滿、表演玲瓏、一切實超乎他片之上、上海大戲院以重金租來、定於明日放映、愛觀熱鬧影片者、愼勿失此良機

打魚殺家之研究

(俗友)

我作這一篇研究打魚殺家的短文、是專論他的思想和藝術、不是考證他的事實、

思想

政治不良、盜賊多有、固然有些是天性兇殘的甘作強盜、有一部卻是被逼無路、才失了身的、所以要論強盜、應該有個分別、不應主觀的一筆抹煞、這齣打魚殺家就是描寫甘爲土豪作倀的貪官逼民造反的一段故事、筆鋒深帶感情、寫得十分深刻、寫蕭恩是一個精通武術的勇士、因要求父女安居的快樂、或要避免韓非所說的「……使以武犯禁」、甘心爲那打魚的勤苦生活、但在惡勢力高壓的下面、是不容平民安居樂業的、像丁府不過是家紳士、竟敢強討魚稅、蕭恩用好話答覆他、求他寬容一時、他們反倒蠻橫起來、當時的情景、委實令蕭恩不堪、連訪蕭李倪二人都忍耐不住、而蕭恩卻以爲多一事不如少一事、丁府勢力大、得罪他一定有禍、所以始終總拿好話敷衍他、及教師率衆打到門口、蕭恩爲正當的防衛、不得不斷然的處置、雖將來人擊出、料定丁府必不干休、所以到縣衙搶個原告、希望縣官或許能替他作主、那知竟使他完全失望、既挨了四十大板、還得到丁府賠罪、蕭恩經過了這河岸門前公堂的三次壓迫、感到處這種環境決得不到安寧自由、不自由勿寧死、勇士氣概活動起來、才踏進了那殺人的道路、

藝術

打魚殺家的劇本、作得非常的精彩、開場桂英唱「太湖石邊把網撒、江水照得兩眼花、青山綠水難描畫、那一個漁人常在家」只四句即把景情都表現出來、桂英說「爹々年邁河下不作也罷、」蕭恩道「本當不作河下生理、只是我囊中……咳」寫出蕭恩是一個廉介的貧人、再李倪說「……我們的人也不少……他敢欺壓弟兄不成」可見蕭恩的朋友是很多的、不是孤弱者、似乎不怕人的欺壓、而他偏一味讓步、不過要作一個守本分的良民罷了、將有蕭恩用力打教師、先有倪榮之試力、將有丁府來討魚稅、先有人問路去丁府、這種烘托和介紹的筆法、實是佳妙、總而言之自首至尾字字有力、結構緊湊、截之則短、續之則長、若秦腔有演到殺家後還添上桂英投河遇救等等、便成畫蛇添足多此一擧的、這齣戲唱做念打都很重要、是老生的吃重戲、一段慢板西皮、宜用平腔、而父女們打魚在河下那幾句搖板、出之以尖腔方受聽、此戲近年又時髦起來、巷口街頭常能聽到引吭高歌的、但多務於花腔歪調、正宗者等於鳳毛麟角

笑林

(續) (雲旌)

履歷書

某公司招工人、須交履歷書、但一般無知識之作工者、每不能書、有求人代書者、亦有出資求書者、其中每有書某年月日中秀才、某年科擧、或有寫軍務出身、充過某團長、某師長、甚至於寫上他是候補的大總統、猶可笑者、某甲的履歷書上、寫的是張某、問其姓、則答曰納某、異而問之、曰、汝姓趙、何故書張某、彼呀唔半響曰、那履歷書是我借來的

清末篡奪陰謀秘記(一)

(侯生)

物必自腐而後蟲生、國必自伐而後人伐、觀於滿清末造重用貴冑親滿專權納賄、淫佚驕奢奕劻載濤輩、甚且覬覦非分、陰謀纂奪、而庸奴伎倆、終至爲人利用、自取滅亡、蓋天奪其魄、爲我革命之先驅、亦可憐已、淸室旣亡、袁氏擅政、纂修清史之民黨被逐殆盡、繼其任者弗亡國大夫、即逆黨家奴、對於淸末秘史、或未必知、間有知者、而囿念私恩、畏懼權勢、亦未必敢大書而特書也、故葉赫那拉后及載澧攝政兩朝之歷史、盡其編纂之能事、不過摘錄官文書而已、正史直筆已歸失望、求之野史、或可盎言、顧自壬子以來溷上書賈、祇憑昔年謠啄、醜詆宮闈、或失之厚誣、或得於訛傳、求如余所知愛新覺羅氏內閣之秘史、出版界尙無人道及、書長無事、詭筆分記以告我國人

奕劻初次陰謀之失敗

光緒三十四年十月、帝久不豫、初六日、承太后命力扶御紫光閣筵宴達賴喇嘛、下輿時眩暈幾仆於地、近侍扶掖、勉強成禮、奕劻知帝疾已危、覬覦帝位密謀以其長孫溥某入繼大統、使其黨游說同列（時軍機大臣首即奕劻、次載灃、次世續、次鹿傳霖、次張之洞、次袁世凱）張袁皆以國家多故、雖微類長君之說相贊成、第近支中如溥偉輩、不少年長之人、奕劻疎宗、其孫何能入繼、頗不善之

學生文藝

春季西礮臺旅行記

(營口市立第三校高等第一年級一學期學生)(初守仁)

春日融和、春光明媚、正宜學生之旅行也、故於三月十六日、吾校師生、旅行西礮臺焉、清晨九句鐘同學齊集操場、排隊而出逕向西行、出得勝門、過附城村、一見殺人場、遂知國法之不可不守也、及至水產養殖場、又知漁業爲天下大利、吾國如能振興之、則不至患貧矣、已而至西礮臺、師長發令散隊、余遂登臺四顧、西則海水汪洋、直與天接、汽船也、破浪而來、帆船也隨風而至、波濤洶湧、頓呈大觀、南則青山隱々、莫可辨識、北則車站、洋樓遠送目前、東則千門萬戶、賦屆張衡、信乎一通商大埠也、至於臺之四周則蘆荻青青、雜花卻々、賞心悅目、若遠行客過故鄉、戀戀不忍去、焉夫斯臺也、當遼河之口、實海防之利器、東省之鎖鑰也、乃甲午戰敗、不得重修、以致荒廢、徒爲後人憑弔之墟、豈非可恥之至者乎、未幾夕陽斜、乃整隊返校、因持筆記之、以免遺忘云

清新俊逸、秉擅其長、教員李連榮許

青年時代宜養成良好習慣說

(營口市立第三校高等一年級第一學期學生)(張長林)

衣者欲握千金之裘也、必先挈其領、釣者欲張百尺之網也、必先操其綱、儒者欲獲高尙之結果也、必在青年時代、養成良好之習慣、語云、少成若天性、習慣成自然、可不愼歟、夫聖賢者、由於習也、盜跖者亦由於習也、而或爲聖賢或爲盜跖者、何故耶、蓋一因青年時代、養成良習、一因青年時代、養成惡習耳、芝蘭之室、鮑魚之肆、臭香雖顯、久而不聞、習慣一事、豈可忽乎、乃今世之人、不以習慣爲愼、幼時不良、而長時又爲能良好乎、近朱者赤、近墨者黑、誠哉斯言也、古者富蘭克林、其所以成爲電學大家者、豈非由於養成良好習慣也、明矣、吾儕青年、宜愼

記丁婦病眼事

(大連商業學校一年 周原阜)

種花者得花、固也、舍本而求花、奚可得哉、父母之於其子也、愛之惟恐不至、恩大矣、當其強褓之中、猶慮不週、病則晨夕惶惶、未敢或忽、父母之胥其媳也亦然、是以父母之戒、亦未可或忽也、且父祖之所歷多矣、以其所歷爲我所適、父母之心、亦大苦也、固違之、殃及其身、自取之咎、亦天道所不容也、吾家有傭、其嫂病眼、母詔其夫爲療之、詢所需、如命奉之、母得其半、則母盜售米、以所得者予之一療而廖、嗚呼、愛媳若其母者、亦至矣、日隣有遺犬肉者、母戒其媳、勿食、食恐病、其媳佯承之而陰盜其羹、明日眼復病、病不能治、嗟乎忽慈母之戒、自召終身之禍、得其應矣、是亦舍本而求花者也、嗚可哉、嗚可哉

高亭唱片乃最著名生旦淨丑俱全板別應有盡有

鑼鋼俱備

餘慶洋行經理

大連市浪速町二丁目四四番

外科一般　花柳科　皮膚科　內科　小兒科

大連市監部通廿三番地（奮道勝銀行正門前）

仁和醫院

入院隨意

院長 日本醫學士 簡仁南

電話三四九二番

長春益發合機器油房粉廣告

維自環海通商經濟日展本號鑒於東省爲產豆麥之區特爲提倡實業起見不惜巨資在長春頭道溝高砂町建築大規模之麵粉廠裝道精良機器製造各號麵粉龍頭馬爲商標在農商部註册遴派經驗人員採選優良原料聘請高等技師悉心研究精益求精出品優美價格低廉行銷各埠久爲中外人士贊許兹爲擴充銷路起見凡遠地有欲訂購代銷者均可函商必當特別待遇以廣招徠備有各號樣品函索即寄並在長春頭道溝任吉町建築機器油房工廠製造豆餅豆油品質純潔保管合格屢獲各博覽會優等獎評價值公道取利極輕如有大宗批購者尤能格外從廉恐未週知特登廣告倘荷惠顧無任歡迎

本廠 油房 日本電話二八四五〇五 火磨 日電話三三九

多小公司產業部營業範圍

一 買賣各省埠土地田園房產街基等

二 承辦各省埠不動產業及各路線生熟荒地

三 受委託經理本埠房地租項及保管事項

奉天南市場 多小公司 營業部啓

電話 中二一二五又一八六

元關東廳法院判官大連法院長

辯護士 從五位 湯淺唯二

事務員兼通譯 石金城

大連南山福順厚南拐西路南（電話三五一二番）

專辯民刑事訴訟並商業賬目借貸及鄉屯土地不明等事一切糾葛承辯決勘迅造

泰華樓菜店啓事

敬啓者本樓營業多年荷蒙各界光顧無任銘感玆爲商業競爭特別改良建築三層樓房周圍一百餘間一切工程俱照西式凡屋上庭園花欄魚池電燈瓦斯冬暖夏涼之品物不設置完備非惟清雅可觀實與衛生有益當此桂馥金粟秩序平分正各界交際宴客候是以重將各屋陳設異常整頓油漆彩繪煥然一新包辦應時宴席盤盞美選用堂役伺候非常殷勤如蒙各界諸君倍加惠顧曷勝翹盼歡迎之至恐未周知特此廣告

大連市監部通二丁目八十一號地

電話 四六七一 七七五七 三五二七番

泰華樓菜館謹啓

大連 天成號綢緞莊廣告

本號近到 綾羅紗葛 洋雜各貨 銅鋏寢床 批發零售 定價克已

兼總經理 戒烟靈藥回春錠

十二錠入 足價金一元　五十錠入 足價金四元

本店浪速町電話六七
五六香支店小尚子平
和街電話六〇五八番

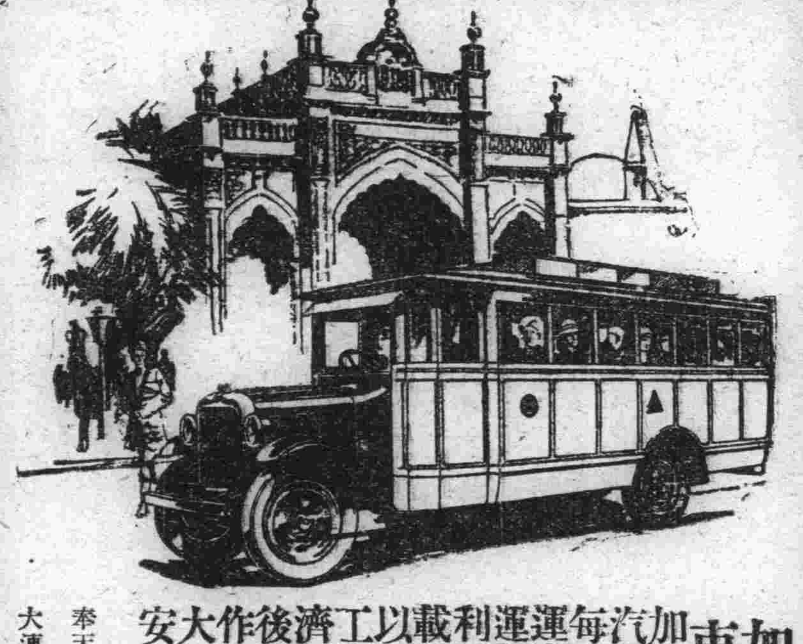

加大道濟六缸載重車 最有力 偉大最屬經濟

加大道濟新六缸兩噸載重汽車、力量偉大、行駛迅速每天行駛里數既多、故載運客人、或轉運客人、或轉運貨物、亦必最夥、故能獲利極厚、並加大道濟新六缸載重車、並道濟各式客車以及加大各式載重車、作工省費、特別經濟、加大道濟新六缸載重車裝配、前後四個濟帶閘、精良適用、作工平靜、若車於發力最大、行駛極速之時、能保安全穩妥、毫無危險之虞

奉天大西邊門外 公懋洋行 中電話二五三二

大連市東公園町 和記洋行

GRAHAM BROTHERS TRUCKS

Built by Truck Division of Dodge Brothers, Inc.

SOLD BY DODGE BROTHERS DEALERS EVERYWHERE

大連 杭州 分 九章綢緞局廣告

本廠專門自造綢緞

此價目公道杭尺加放

批發零剪無任歡迎

浪速町二丁目七十番

大連協源茂紬緞莊廣告

炎暑將屆惠我諸君宜換夏服敝號特由浙杭名廠新到紗羅絹葛電印織花旗袍馬甲平金刺繡喜壽帳料新奇應時中西旱傘草帽夏日用具無一不備定價低廉各界惠顧無任歡迎

西崗街一一四番 長電話五七五九番

孟天成博愛醫院

診察科目

花柳科、內科、外科、小兒科、婦人科、耳鼻咽喉科、特設藥浴、水治電氣治療、梅毒有無診斷檢血、檢痰檢便檢尿應需、又備德法國製六〇六藥針其他花柳病等、治療並戒除多年鴉片嗎啡癮最新之靈藥

最新式強力處克斯光診斷及治療部增設病室完備、日夜親自診治、入院隨意

院長 官立醫專醫學士 孟天成

日本女子醫學士 日冲 飛那

女子醫學士 田島 溪滋優

同啓

大連市小崗子宏濟街十二番地 電話 長五四六七番 大八〇九番

內科 外科 產科 小兒科 花柳病科 婦人科

晝夜診察 入院隨意 病室完備

大連市浪速町奧町角（三號）

電話八五一〇番

普愛醫院

院長 陳英

請看信用昭著諸所便利之旅館

大連 中華本棧 主人張炎 青島町

中華棧 主人張炎 經理姜品一 町

營口 中華棧 主人張炎 電話九四九

哈爾濱 中華棧 主人張炎 町電話三八五四

長春 義昌公司 主人張炎町

本棧內設西式客室應酬週到無須贅述

兼設有運輸藥轉運貨物代辦客事

▲本棧電話五七四四 ▲電話四二二〇運輸部電話七九七一

東昇園羊肉菜館啓事

敝號在大連開設敝莊二十餘年專做羊肉菜品廚師技術精巧菜味優美可口各界早已公認去歲由粤移町併西崗支店以來生意倍見發達本主人不惜重資又賃妥接壁樓房一處連接三十餘間房間寬濶修飾得雅極合衛生現值天氣漸熱羊肉一物又能解暑避瘟補脾健身誠夏期最要之食品也故講衛生者皆多用此品如蒙惠顧倍極歡迎恐未週知謹此謹啓

大連市西崗大龍街十三番地 電話六九七四

東昇園菜館 主人曲振東

最新式戶畑的煤油發動機

諸君之農場及工場之使用不能比現在以上更爲經濟的乎

以最低之投資舉最大之利益

亦是經濟的大原則

以非常的廉價購入完全無缺之機器俾得比從前更收較大之効果使工場及農場之面目立變一新

欲達此目的除使用敝社出品之最新式煤油發動機及農工用揚水唧筒以外其他已無良品

以此少型農工用揚水唧筒吸揚泥水亦得立刻將泥土完全排出又有其少型而經故撒移裝置俾其平易便當

奉勸諸君務要使用敝社之製品其外另有船舶用之優秀發動機一切俱全

戶畑鑄物會社出張所 大連市三河町十七番地 電話六四三八番

經理店 三井物產會社

代辦處 山葉洋行

黑鷄白鳳丸

黑鷄白鳳丸主治功用

論君臣佐使性分寒熱溫平此藥馳名海上五十餘年方中用黑鷄骨爲主藥能入八衛脉之境白鳳仙係副品直達血海之源以滋養經血血分效甚速四季可服佐以調和氣血功補天眞凡患經血各病服之藥力絕大萬試萬靈老婦服月經復至妊娠子女

腰腿腹疼心忙心跳或年久之白帶久不孕育子宮寒冷速服此藥百發百中有立桿見影之功以凝雪之效購服一試便知

者注意謹防假冒其效是眞鷄是假有韓奇逢大醫士黑鷄是眞有者即是假像者爲眞

定價每盒大洋貳元 半打拾元

各大藥房均有經售

總發行上海寧波路S字一九七號 韓奇逢藥房無限公司

分發行哈爾濱道外萬國車票隔壁 韓奇逢藥房無限公司

最新發明

岡田式朝日號謄寫版

發賣紀念減價十九圓八十錢

在內。原紙。黑油。藥水。毛筆等

夏期黑油用 普 一盒金一元

夏期藥水用 大 一盒金四角五分

四號毛筆用原紙 壹百枚 金二元四角

鐵筆用原紙 四號形（特別號）一百枚金三元 三號形（特別號）一百枚金二元五角

大連市浪速町三丁目

信紙 信筒 發售 天野滿書堂文具店

電話四九九四番 四三〇六番 大連六三振替口座

天威牌珍珠淡氣泡

敝社所新發明之珍珠淡氣電泡乃由光學專門技師在敝社直屬之研究所考查世界各國照明學理加以技術的方法而造成者材料特佳外容美觀內面磨砂光亮雖强决不眩目其放射之光線緩而和清而爽視之婉若珍珠故名之其外殼全面非常光滑故汚垢積塵等决不妨碍而易於拂試無論何時可保其特殊潔淨之面目及於吾人衞生上大有裨益焉其內容乃選純精炭絲復充入瓦斯淡氣其放出光線借賴瓦斯氣之助光亮特强故消耗電力藉得節省顧此珍珠淡氣泡中外馳名爲各界所歡迎者番敝社爲酧謝東省之主顧起見特大舉輸入以資貢献伏祈各界

賜顧無任歡迎之至也

總代理店 齋藤公司 丙寅公司

（公司設 大連、哈爾濱）

管內各會會長 大半業經選定
依照人口多少限定協議員 八月末日發表任命各會長

大連民政署管內會長之改任期由民政署當局之指令與各會協議會之推選、大半內定、民政署當局、正在協議之中、一俟議決、即在八月三十一日下午正式發表、均自九月一日起就任、並於此次改選同時、各會屯長、亦改委任、協議員事、已全部另行更動、當局並對於協議會人員之改正事、民政署地方課、已於月之二十三日決定之同時、通知於各會會長知照矣、但十一處會長中之任期未滿者、為欒家屯會會長金純治任期至昭和五年一月末日、故此次得不另選、由其連任、茲將各會協議會人員之協定及此次之改定（均依照人口之多少定之）須由民政署當局依照各會之形勢決裁之

△協議員之平均數

一、人口在五千名未滿者置協議員八名

二、人口在五千名以上一萬人未滿者置協議員十二名

三、人口在一萬人以上二萬人未滿者置協議員十六人

四、人口在二萬人以上者置協議員二十人

據右記之辦法、再斟酌其情形、區別增減之如下

△西山會 人口為二、四千七百八十一人 雖在二萬人以上因香爐礁等地人口雖多而富有者極少故減少四名改為十六名

△嶺前屯會 人口為五千七百五十四人亦因以上之關係改為八人

△革鎮堡會 人口為六千一百二十二人以其超過定數無幾故仍減少為八人

△海貓屯會 人口為五千四百七十六人亦改為八名

△南關嶺會 人口為六千零二十七人會屯人口之不均亦減少為八名

此外如左記各會均照所定之數、委置各員如下

△老虎灘會 人口為四千五百八十六人 協議員八人

△小平島會 人口為四千六百四十九人 協議員八人

△大連灣會 人口為九千七百九十人 協議員為十二人

△周水子會 人口為一萬四千四百二十三人 協議員十六人

△岔溝會 人口為五千八百九十六人 協議員為十二人

△欒家屯會 人口為三千八百六十三人 協議員為八人

至於會長之中因成績甚佳、多年連任、更換者除周水子會等三二處外、或不至有何等之更動云云

陳某果何人 過連遽赴津
商人乎政客乎

本月二十五日上午十一時半入港之奉天丸船中、一等第十號室中、有陳某者、據其形跡、頗堪令人注目當記者往訪之時、則以商人對、決非軍政方面人物、據船中招待主任所言、彼陳某係國民革命軍總部某處處長、此次由上海搭奉天丸經由連埠取道渤海赴天津、有所活動、據某下船後、即轉搭二十五日午後一時出港之濟通丸赴天津、陳某行動、頗堪注目、或帶有大使命 亦未可知

在寺溝共同墓地有墳墓者 速到寺溝會報名註冊
過期不報者該會將代為遷移

大連寺兒溝東方老尖子溝華人共同墓地、因滿鐵鐵道事務所、決在該地增設倉庫及舖設道路、將令該共同墓地所有關係人向新與共同墓地（寺兒溝南呂家屯附近）遷移、以俾將現墓地墊平應用、當由滿鐵地方部地方課、委托寺兒溝會代為辦理、以期迅速遷移、故寺兒溝會、即通知各該共同墓地之關係人等報名、以資及時一同遷移等情、已誌前報刻向該寺兒溝會報名者已達一百五六十名以上、共為四百二十處、及其中有無近親及朋友者、尚不知道遷移等、而滿鐵方面、則急於使用該地、故於前日通知該寺兒溝會、令其從速設法、聞該會于書記除照前例願與外、並設法通知未報名之關係人、倘再無人報名時、即由該會代為遷移、與滿鐵方面交涉移轉費、據決自九月一日起、着手訂製小型木棺、開闢呂家屯山中道路、以免遷移時、道路不通、故一般有與該共同墓地有關之人、其速至該寺兒溝會接洽、以資認定自己戚友之骸骨、向新墓地開始遷移也云

誣控搶親案
允令再交涉 或能即解決

沙河口泰山街一六三番地朱永祺誣控其次女未婚夫強搶等情、及其眞正之事實、本報已一再披露、其被控者之兄李洪恭、又據其事實、提出控告狀於沙河口警察署保安係、該係主任、鑒于該事實有徹底調查之必要、故特命劉家屯附近之王陽街警察官吏派出所、為之再三詳細調查、結果、以該朱某因受其妻女及其長女姘夫劉某（亦係窃偷再犯）之唆使、欲再聘其次女於他地、可以多得財禮、而朱永祺雖係無賴尚有天良、當警官之調查時乃允令其次女與李之弟結婚、但仍得有妥保方可等情、沙河口警察署、以須原被告兩造見面交涉之必要、故即通知李洪恭赴朱永祺處交涉、聞李已於月之二十五日攜河內山辯護士事務員山口氏、此赴朱某家中交涉、至於朱某此番是否另有詭詐手段、雖不得知、亦必要求多數之金錢、及要其女與李某結婚后亦得居住其鄰右、或交涉不能即解決、亦未可知、總之朱某一家人、男盜女娼、所以才作出這等不人情事、姑據事實記之、以觀其將來

誘拐女堂倌 軟禁倉庫內
過四日始破獲

市內新世界納涼場內之某冰屋之女堂倌、有小榮者年十五歲、為露天市場三十二號張殿臣之養女、小榮生性活潑、待客周到、於是竟被原籍山東平度、現在聖德街二丁目百二十二番地之張壽福所垂涎、惟苦無良機、終難如願、而張因愛榮心切、迫不已又得施出最後之手段、於月之二十一日午後五時許隻身前往、為時適小榮之老鴇外出、張以有機可乘、遂施出巧言花語、誘拐小榮、而小榮因年幼無智、一時不慎、竟中其計、遂隨張某之後際而出、張誘小榮之後、即監禁在某日人之倉庫內、不准出入、在此間小榮能否受張壽福之蹂躪、不言可知矣而張殿臣失女之後、當然鳴之報官、官衙因關人道、遂飭中日刑事、暗中搜查、遂來屯馳雲湧、積極探訪之中沙河口署、覓探得頭緒、於是乎司法係一時頓呈緊張、晝夜不休、秘密進行、結果於月之二十四日午前十時許始知小榮之下落、因之各刑事、得往該地、當時除將張壽福就地捕獲外又將軟禁在暗室時被蹂躪之小榮救出、帶回署內、審明詳情之後、將張收押、小榮又交回原主命為今後須為留神、莫再落於惡人之手、惟據張某之自的、本擬將小榮沾污之後、再為出賣、以飽私囊、安知天網恢々、未及售計、竟遭法網矣

協力一致擁護權益 以期伸張國權
事務官會議中之長官訓示

州內外事務官、於二十四五兩日在關東廳別館會議室、開催協議會出席者四十餘名等情已誌前報、開會首由長官致訓詞次以藤岡警務局長、為議長、劈頭先有關東廳小川殖產課長陳述希望計畫開始極東家畜傳染病豫防協會、從來係由日本獨自開催、此後須使中國及蘇俄亦行加入、開催大規模之會議 次為滿鐵保々地方部長、關於朝鮮木材關稅特例廢止之件、陳述從來之經過、對關東廳與朝鮮總督府希望出以互讓的態度即如滿洲特有樹之種子、免除日本關稅之件、滿洲交通機關整後關於滿洲日人企業之件、關於沿線商業者保護之件、關於設置關東州安東物產檢查所之件、關於施設日滿貿易振興之件、關於輸入組合之件等 以上各項、小川殖產課長及坂谷財務課長、均有說明、大體已告贊成、中野鄭家屯領事說明該管內之事情、時至十二鐘時閉會、第二日二十五日之會議、仍於午前十時續開、州外事務官所提出之議案即

第一、關於輸入組合之件（財務課）

第二、統一禁制品之關則（保安課）

第三、總合案製定之際法金參酌事之件（安東）

第四、沿線商工業者保護之件（殖產課）

第五、設置安東物產檢查所之件（殖產課）

第六、日滿貿易振興之件（殖產課）

第七、廢止朝鮮木材關稅特例（大正九年法律第五十三號）之件（朝鮮）

第八、滿洲特有樹種免除日本關稅之件（殖產課）

第九、吉會線開通其他南滿交通機關改正後於該地方之日人企業之件（殖產課）

第十、神社事務取改善之件（學務課）

第十一、滿鐵附屬地之行政件（地方課）

第十二、滿洲遞信事務之件（遞信局）

木下長官訓示

今日在此開州外事務官會議、炎暑之中、諸位參列於此、本官非常欣幸、惟同之州外事務官會議、除事務官之外、又有少數之領事官及滿鐵側豫算關係者、亦均臨席、於本事務官會議、實覺大為光彩、余為所至所感謝者、至在滿蒙之區域、為如地理上歷史上之有關係者、如經濟、產業、政治等方面、均與日本關係至密、於日本之國策上、占在最重要之部分、不須再為贅述、吾等在此為官、總應各無持圓滿密接之協調聯絡協力一致、擁護權利、此期國力伸張、此為至要之用務、特於滿蒙現下之狀態又有益較緊要之痛感、幸於此回得能會合一處、對於現在之問題、總期各無隔意的、互相協議、於今日之所陳說者、尤宜以達成目的為止、是所至為希望、謹述微意、乞各位原諒、深望為國家努力云

大連運動場舉行 水上運動大會
歡迎各界到場參觀

中華青年會主催之第六次水上運動會、刻下業經籌備完竣、即於今日上午八時、在呂家屯運動場水泳部舉行、屆時將見一般健壯運動員、各現青年活潑好身手、競馳於水面之上、成績必大有可觀、該會極歡迎各界男女來賓、到場參觀、想關心體育者、又將驅車往觀焉

妻女被人霸占 尋獲又遭痛毆
向沙署提出傷害訴狀

沙河口巴町七十三番地牛元公年四十五歲、惟牛係依人作嫁者、常不在家、凡事皆由乃妻牛郭氏（年四十六歲）代折代行、但牛郭氏不慣獨居、常嘆命薄、於是即與第三者發生關係、明舖夜蓋、儼如夫婦故當乃夫於本年舊歷二月、由北地歸來時、牛郭氏及其十齡之長女、皆不知去向矣、因是即稟報官署代為搜查、結果、牛竟先自探知牛郭氏潛居在東關街五十番地欒秀卓家、惟牛因與欒有朋友之關係、不便遽然與以難堪、故明裝不知、以觀究竟、不料渠來因欒牛歸行走與舉動多感不便、故協議之下、擬行北上、離開大連、男女二人謀美滿生活、而牛因其心已變、不便再延遂於月之二十三日、前往接妻與女、及至欒家說明來意欒竟羞惱成怒、告牛稍等、移時交妻、牛信以為眞、鵠待良久、欒果如約而歸、當將牛叫出、對其所帶之無賴漢十數名謂、朋友們赶快動手、非將此小子打死不可、而牛見景不佳、捨死與其抵抗、幸牛之身軀強大、脫出虎口、然亦負有重傷、而牛因領妻未果、遭此痛打、遂於二十五日、向沙河口署提出傷害告訴狀、該署據告之後似此霸人之妻、且又逞兇殊屬可惡、遂派人將加害者拘引在署、以便審問、而按法治罪云

海軍訓練處長 張楚材過連
赴奉報告一切

東北海軍第二艦隊訓練處長張楚材氏、因受沈總司令之電報、故即率同部屬五六人於月之二十五日上午十一時半入港之奉天丸、由青來連投宿於中華棧、定於二十六日晨乘急行車赴奉天面見沈司令報告青島地方一切近情云云

有研究必要之 修身科試題
分送普學批評

大連民政署地方課學務係對於地方教育、特別注意本年於七月末、在各普通學堂、舉行修身科試驗、對于各學堂此科試題類、有研究必要刻由民政署學務係、印成小冊遂送于各方面、求各方面之批判、以俾有所改新、各普通學堂為 海貓屯普通學堂、前關屯普通學堂、嶺前普通學堂 老虎灘普通學堂、西山普通學堂、南關嶺普通學堂 柳樹屯普通學堂、三溝屯普通學堂人棋盤屯普通學堂、周水子普通學堂、岔溝普通學堂、及分教場、革鎮堡普通學堂、小平島普通學堂、欒家屯普通學堂、大辛寨普通學堂等十六處云

吳光新何苦 往返連津間
徒惹世人注目

在大連居住之安福派健將吳光新氏、此次由奉天返來、即不欲向他方活動、刻間因張宗昌所部及奉方軍隊、均有再活動之說、而吳光新氏於此等活動中、亦有關係、故日來因受某方之委命、決於日內赴天津、在天津與某部倒戈之後部有所接洽某種重要事宜、故吳氏之北行、實令各方人所注目也云

難民得助北往 感謝慈善家

山東同鄉會、於客冬救濟貴縣難民郭全忠等一行九口、爾時曾發給車票七張、俾其北往、惟郭全忠二十四歲、其妻宋氏二十三歲、逗留此間、惰因拉欠會町一番地義昌店飯費及借款共計小洋九十餘元、力不能償、幸經本埠慈善家、福順厚郭財東、將郭全忠用在油房充當苦力、復將其妻宋氏充傭婦於郭三太太之室、給以衣服、數日前由一面坡與郭全忠匯來金票十元、併招其夫婦前往、但對於所欠義昌店之欵項無法償還、依然不能脫離連地、復至山東同鄉會請求該會遂當派員至義昌店為之關說、乃該店主人慨然應允、只將郭全忠手中所存之金票十元小洋六元收領、餘欠者憑其天良捐與否所不計也、於是山東同鄉會發給車票等費及郭三太太給予衣服食物、該夫妻歡欣北往矣、似此各方面之善舉、可謂當仁不讓矣

為錢項起口角 擲瓶打破頭
提出傷害訴狀

市外西山會西山屯七十九番地大連機械所之職工張仁玉年二十七歲、於二十三日午後七時許、在該屯百五十三番地安仁球之門首與仁球及姜文學二人、閑談之中、有馬欄屯居住之安立賢者年二十二歲、由該地通過、惟劉與安因請會時、錢項之關係發生口角、互相漫罵、而立賢因與劉家有親戚之關、更不該如此、於是憤不可遏、將手中之瓶子、向劉某擲去適中劉頭、立行昏過、血流如注、在場者見此光景、大為驚恐、遂將劉某架起、送往同壽病院、經醫師診斷之餘始行甦生、但劉被毆頗不甘心、已於二十四日、以安為對手方、正式向沙河口警署提出傷害告訴狀矣

兩會之星期講演

中華基督教青年會、本星期日（廿六號）晚七時半、特請大連著名內科名醫楊岐山大夫、主講痢疾之預防並治療法、茲以每年夏末秋初、一般人、因食水菓或食生冷食物過多、患痢疾之症者、大有人在、該會有鑒及此、敦請楊氏講演、俾市民多加注意預防、如不幸身染該症、亦須速求治療之方法、況氏對於該症素有研究、經其治療痊愈者、頗不乏人云

道德會、近江町七五番萬國道德會、本星期日午後二時特請袁清漢氏、講演人心道心之異同、按人心道心出自虞書、非學識淵博者不能道袁君研究國學、素有心得屆時當能盡量發揮以飽聽衆云

巧逢逃妻演武劇

大連市外香爐礁三區二四六番地居住之苦力牟起二十歲最近不悉因何、其妻竟私行潛逃、而牟起終日間遊、遍處探訪、然終未得有音耗、後聞被苦力牟發者四十七歲所誘拐、遂即大發雷霆、嚴為搜查、後在市內榮町、二人巧相逢遇、牟乃詰問其逃走之理由、不料竟觸其妻之怒、言出不遜、竟致兩相口角、而妻之双親、亦與女同行於市街、見其婿與女口角、兩不相下、遂即直前助女辯論、雙方聲言愈高、怒氣愈烈、最後竟至動武、一時間棍棒交加、頗極繁雜、大好之交通街市、竟被該双方占為臨時之戰場矣、是關觀者、途為之堵、後被小崗子署員問知悉遂往現場將該四人一并帶於署內、刻下正在調查中云

小車擦破電車皮

大連市南滿洲電氣會社之第一號系統之第二百十號電車於月之二十五日上午九時五十五分、由寺兒溝向西崗子方面進行中、至朝日廣場東二十五丈地方、因與該電車並行小車、因與電車相進、因不慎而與電車相撞、乃向南方拐去、不意此一拐其車尾即與電車相接近、致與電車外面板相擦、幸電車甚緩行之中、僅將電車之外板漆皮擦落三尺、長五寸寬之地方、並無何等大損失、然而停止通車停止二十分鐘、實為大連路政上之缺點也

天足纏足那樣好 製成電影看看
關東廳派員來連拍照 九月下旬可放映宣傳

大連民政署地方教育會所發起之會中普通學堂天足獎勵會、決定自九月下旬開始赴大連各普通學堂舉行等情已誌前報、茲關東廳學務課當局因所用之天足獎勵電光影片、多不適用、而且均已不全故特定自（二十七日）午前八時、旅順關東廳學務課特派古野技師來連、至伏見台公學堂、對於女生之天足及纏足者、拍照其利、害實況、並至各中等生活華人住宅、對於婦人之天足纏足行動之便利與否等、映寫其實況並組織天足獎勵宣傳班、排演各種獎勵放足等事、將此等影片製成之后、以便於九月下旬、實施天足獎勵會之電影班、以資警惕一般會民茲據民政署地方課某氏所談關東廳當局對於婦女之放足事、宣傳獎勵、已非一日然而其流毒既深、實在不易即刻打破、若歷年來天足會之巡迴講演、印刷品傳單之配布各會屯人民、而均不發生何等實效、實以傳單之配布、因識字學生父母甚少等於無有講演、而又因不等能普還、況聽之者有數、而更不易印入腦海中、當局施此電光影片映照會、以使女孩之父母兄嫂等、同悉纏足之害與天足之自然便利以期早日覺悟、使其女孩放足、不施纏也

怡順東油房捐助 水上運動獎品

本埠怡順東油房、對於體育頗具熱忱、特備大洋幔簾六十本、捐助此次水上運動大會、作為獎勵青年體育之用殊堪欽佩也

金融又將不穩乎

蓋平近來金融漲落無定、於月之念三日竟大漲而特漲、金票由二二〇漲至二二五、現大洋由二二六漲至二三二

無線電放送目錄

八月二十六日 星期日

○自午後〇時三十分（新聞）

○自午後三時三十分（新聞）

○自午後七時三十分 一、新聞 二、童謠 三、童話 四、長唄 五、新內 六、中國唱（未定）王玉鳳 王振泉 七、榮單子 八、天氣豫報

大連天氣豫報

八月廿六日（星期日）（晴） 東南風或雨

美術印刷

新亞印務公司 大連市伏見町二八 電話三〇二二番

外科一般 皮膚病花柳病 唐澤醫院 大連市山縣通七十二番地 宅診往診入院

水獺之肝 返老還童 靈藥 肺病肋膜 說明書索閱即贈 大連市榮町十六番地 分療所 佐佐木洋行

土地農園住宅會買交託業 忠誠是待遇 洪德公司 大連市萬歲街四四 電話九六二二番

度量衡器測量器製作修理販賣 此次新修工場已告落成製造能力既大故價值廉減在滿洲可稱首屈一指並承辦各國度量衡器之刻碼 大連市惠比須町五十八番地 水上洋行 電話六九四一番

經理人辭職聲明 福星街一五七番聚仙居經理人戴玉潔因有高就業已辭職自登廣告日起凡甚某經手者概歸本人負責敝號概不干涉嗣而惠我主顧向接洽可也恐未週知特此聲明 大連福星街一五七番 聚仙居主人謹白

購買樓房者注意 逕啓者今經友人委託有星個浦南山麓伏見台文化台櫻花台至老虎灘各處建築之洋式樓房結構宏敞空氣新欵待價出售有志購買者請移駕至敝號當面接洽並代辦土地買賣分紹金融等事有所詢問深為歡迎 大連市佐渡町六番地 電話三二四六 新連號

賣房廣告 旅順乃木町二丁目 有紅磚洋瓦最新式中國房壹百十二間 地皮壹千壹百餘坪 如有買者請至市內鄒家須梅吉同順祥東順裕三處面議均可

建築地出售 茲有建築地兩段坐落大連星個浦黑石礁屯一段為二千五百三十七坪一段為七百六十八坪意欲出售有願購者請函知奉天大西邊門外亞細亞煤油公司經理處書明住址即可通信商量驗地論價特此地主啓

三德老牌獨家經售 謝聲 生殖靈 眞正夏令補品大王

逕啓者、余於去歲秋季、突抱腰痛、體痛頭暈、及食物不消、諸恙日形沈重、大有生命之虞、[illegible]十七年六月關東廳及滿鐵本社囑託 住大連市沙河口元町一百三十五番地 王景沐啓

本溪湖煤鐵公司修築電車道招標廣告 本公司擬招商投標包修電車軌道有左列資格者務於登報日起兩星期內來本公司總務科接洽為要此佈

一、備有空氣壓搾機及鑿岩機等器械者

二、有修築隧道經驗及有最近工事之經歷者

三、擔任工事之主任技師須提出履歷書

敬啓者本報社為便利連市各界閱報者起見特委下列九處為本報代派處閱者請就近訂購為盼

寺兒溝	興順盛	電話七六八九
奧町	義順記	電話七五九六
近江町	和興益	電話七三八七
小崗子町	永來興	電車站
初音町	西洪順	電話七六三九
星個浦	鴻信號	公園西正門
王陽街	獨立靴店	二百〇一番地
香爐礁	魁順號	三區卅一番地
沙河口	三輪洋行	巴町五十四番

滿洲報大連總派報處 小崗子大龍街四十五番地 電話四〇四二

滿洲報沙河口派報處 沙河口西町九十四番地 電話呼出九〇一九

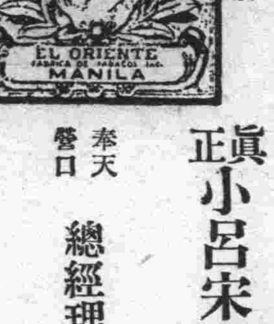

每枝雪茄上端刺有紅點美女頭 眞正小呂宋老美女雪茄烟 奉天營口總經理 恒昌德 日站浪速通電話一三八九 東海關西電話三四二號 吸之功能 順氣化痰 袪穢避疫 開胃寬胸 益人身心 及箱外下端印有西文MANILA小呂宋字樣方是眞貨惠顧諸君請細認之

齋藤辯護士受任張英華君田中玉君常年法律顧問啓事 本辯護士現受張田二君聘任為常年法律顧問嗣後如有侵害張田二君名譽信用及一切法益者當盡依法保障之責此啓 大律師齋藤賢太郎法律事務所 事務員兼通譯 薛寶珊 大連市西公園町四番地 電話長四七六五番

經濟

滿洲最近三年來特產運輸狀況(續)

被東鐵吸收九成五厘

最近一個年間、北滿各油房豆餅生產額約路六十萬噸之譜、按現下大連方面各油坊日趨衰微之秋、反之北滿油房逐年生產增加、聞此係因北滿油房當事者對於原料之擇特加注意、及於輸出日本一節、較占地利、又因其數量浩大、故東行南下之多少、實與海參威大連兩港之盛衰持有莫大之關係、茲將近年中北滿豆餅之東行南行數量列表示之於左

	東行	南行
民國十六年	四六六、一八九	一八、三六一
同十五年	五五三、二七五	二四、四八〇
同十四年	四三四、八四六	二一、七八二

查民國十二三年間北滿所產豆餅十中八九悉皆南下、外出、外觀自十四年以後至十六年六月之狀况、其地位全然顛倒、命數之九成五厘、盡被東鐵吸收、故南滿鐵路甚感影響、北滿豆油產額年約六萬餘噸、在於近既往三作年間、其東行南行之狀况大致如左

	東行	南行
民國十六年	三三、八二一	一〇、五五八
同十五年	四八、八四五	四、三七七
同十四年	四一、八八三	一、七〇三

兩港之比率十四年度九六對四、十五年度九二對八、十六年度七六對二四、南行運輸漸形增加趨勢

包米 東行南行運輸狀况如左

	東行	南行
民國十五年	三、三六九	一四、四一八
同十六年	一、五一八	一五、三六〇

十五年度南行稍佔優勢、然至十六年度則屬東行優勢

大豆高粱豆餅豆油[illegible]

合計最近三年間之數量比較於左

	東行	南行
十六年	一、四〇九、四一八	六九九、五七九
十五年	一、四八一、七三六	一、二六五、〇八七
十四年	一、二八一、〇〇三	一、二六八、五五五

東行十四年度佔百分之五十、十五年度增至百分之五十四、十六年度又增至百分之六十七、南行則反是、十四年度佔貝分之五十、十五年度減至百分之四十六、十六年度更減至百分之三十三

中東路發送特產物東行南行數量比較

		民十六年	民十五	民十四年
大豆	東行	八七八、八二四	七九〇、〇八九	六八一、九五七
	南行	五九七、一四五	一、一四八、一三四	九九二、四九五
高粱	東行	一八、二二五	七五、一一〇	一三三、四〇六
	南行	七一、九九七	六三、七三六	二五〇、五七五
豆餅	東行	四六六、一八九	五五三、二七五	四三四、八四六
	南行	一八、三六一	二四、四八〇	二一、七八二
豆油	東行	三三、八二一	四八、八四五	四一、八八三
	南行	一〇、五五八	四、三七七	一、七〇三
包米	東行	三、三六九	一四、四一八	
	南行	一、五一八	一五、三六〇	
五品合計	東行	一、四〇九、四一八	一、四八一、七三六	一、二八一、〇〇三
	南行	六九九、五七九	一、二六五、〇八七	一、二六八、五五五

(完)

錢糧商情

特產市場、二十五晨市場、因銀價軟疲三品俱示强調、大豆、豆餅、又因貨品單薄、一齊昂進高粱期貨、緣不值需要之期、轉商續出、商情不甚踴躍

△品前場 麻袋產地行情藍扎綠扛、俱報碌起八分之一、商氣略回幾分、匯兌提四分之一、時值銀價跌落、買氣不起、於閑散裡而散會

△錢鈔市場 二十五晨、海外材料、為倫敦銀塊二十七便士整、落八分之一、期貨二十七便士八分之一落八分之一、紐約銀五十八仙令八分之五、落四分之一、孟買銀塊六十一盧布十六分之三、落八分之三、匯婢六十九兩八七、匯申七十一兩七七五、日美四十五美金八分之一、提四分之一、美日四十五美金四分之一、提八分之三、中美六十五美金八分之一落十六分之三、上海標金自三百四十二兩三至三百四十二兩八、常市銀價、忽呈疲軟

世良氏在油聯會演講

大連油房聯合會研究委員會於二十四日午後三時、在該會會議室聘請滿鐵中央試驗所長世良氏、之對其曩所視察之日本千葉農事試驗場、及愛知農事試驗場時、所調查之大豆飼料價值所關事項詳為演講、關於豆餅之糧食化發表自己意見、聊資今後改革油房之參考云

奉天水稻可增收二成

奉天附近各縣屬、本年度之水稻農作、因播種期中土壤保溫充足、故秧穗後發育成績極其良好、又因降雨得宜水份豐富、加之地畝面積之增多、故此後若無意外實害、各地收成必比昨年增加二成、據云本年度之收獲總額在十萬石以上云

公主嶺 恢復 錢鈔交易矣

公主嶺取引所、自前年錢鈔業者受中國官憲、多方壓迫以來遂致停止錢鈔交易、最近壓迫之手、稍見緩和、當業者希望恢復原狀、陸續稟明上塲交易者、頗不乏人故自八月二十一日奉票上塲重行開始錢鈔之交易矣、查該所成交數第一日共有五萬餘圓、翌二十二日六萬餘圓嗣後漸蹈增加趨勢云

去年度自奉天發送之貨物

據奉天商業會議所調查、民國十六年中自奉天站向各地發送貨物數量、及由各地發出抵到該站之貨物數量大致如左

發送貨物數量(單位美噸)

抵南滿線各站	一八七、六二一
抵日本	一、五〇四
大連經由	一、二一四
安東經由	二九〇
抵朝鮮	二八、七一九
抵上海	一、六五七
抵東鐵各站	四一、八二二
抵四洮線各站	一一、九二五
抵吉長線各站	一七、四八〇
合計	二九〇、七二八

到貨物量

自南滿線各站	六六四、六六六
自日本內地	一二、一八九
內大連經由	六、九八五
安東經由	五、二〇四
自朝鮮	六、六四五
自上海	七、六三八
自東鐵各站	八四、〇二三
四洮線各站	四五、八五一
自吉長線各站	五一、二八六
合計	八七二、二九八

為謀金融圓滿 限制運藏現洋 翟省長發出禁令

翟奉天省長、日前關於管內金融流通狀况、向各方面着手調查、其結果知襄由省政府撥出多數現幣、流通市面者、仍因不正商人貪圖厚利密運出境、或有與洋人共謀四處估買、致金融圓滿之發達、大受阻害、故為嚴重取締計己、發布左記規程、着令管下各官署長官縣知事及道尹等切切遵辦云

一、嚴禁管內官民人等、將多量銀幣(現大洋)藏貯、或運出境外

二、一般官民人等行旅境外之時、除充作盤費川資及收買貨物以外、不得攜帶印大洋五十元以上

三、圖私利為目的、將現幣輸出境外者被查覺時、除將款項沒收外、本人應受嚴厲之處分

四、一般錢莊及兌換錢洋業者、若與外人共謀估買現銀、而輸出境外者、被査覺時、除將該款沒收外將其營業取消、對營業主、目為擾亂金融、處一年有期徒刑之罪

松江航行狀 全江分為三區 下流極關重要

松花江發源於長白山、隣接朝鮮、為北滿一主要水路面與黑龍江合流、長一千八百俄里、哈爾濱上流二百六十俄里之伯都納附近、適於汽船航行、下游則水量適宜汽帆兩船、均感便利、全江共分三區(一)上游江區、由吉林經老少溝、至伯都納、(二)中流江區、伯都納至哈爾濱(三)下流江村、哈爾濱至拉哈蘇蘇、第一江區、以頭區、陶賴昭、老少溝等埠頭、負有經濟價值、能積載五千布度之小型汽船、第二江區、水較深大、船舶通行無阻、就中以汽船較便埠頭要地、即伯都納、每年有五百萬布度之穀類出廻、第三江區、哈爾濱至哈蘇蘇、為松花江沿岸中、商業與經濟最重要之地、占全江貿易百分之七五、且附近未墾荒地極多、蒙藏富饒、將來耕作面積擴張、穀類出産激增、經濟之發展、正未可量、日商欲壟斷松花江下游經濟權、亦即具此眼光也、該區長六百六十五俄里、航行極便、僅三姓淺灘約三十俄里、不良於行、減水時、僅有二尺深、河底岩石、一九二六年開江後、航行船舶總噸數、約三千七百萬布度輸出、物二千萬布度以上、木材五百百萬布度、其他五十萬布度、除隣近小埠頭、耗費少數木材及其他貨物外餘均由哈爾濱經東鐵輸出、故哈爾濱所負之經濟使命、尤關重要云

常關稅奉令裁撤

安東海關監督公署去歲奉令附設東邊內地常關稅、當邊合籌設、各常關局卡次第成立、去冬因日匯之躁踊、經省令公佈、將內地常關稅局卡一律裁併、而沿江各局卡仍舊不動、照常收稅、頃奉省令將東邊沿江各常關稅由九月一日起一律裁撤、以恤商艱、海關公署已遵令照辦結束一切云

新任財廳長召開協議會

二十二日午後一時半、新任財政廳長閻振養氏、招集各關係機關開催會議、席上協議左記事項

一、關於關稅自主成立、對洋貨輸入賦課稅率之件

二、關於在奉省各地徵收各種稅捐增加方法之件

錢鈔交易所 忽停止創辦

長春中國錢鈔交易所、曩已決定創設開辦、其後忽緣事故、挫折停頓、推其原委、似因發起人方面擬定收益之一成、贈送官方、然官方要求三成、双方爭執不讓、遂至決裂、據云、迨至双方發見妥協點、尚須相當時日云

呼海路發達 貨車改製客車

呼海路所備車輛現僅有機關車八隻、客車五十輛、貨車四百輛、開辦之後、因糧貨運輸有增無減、客貨各車屢不敷用、茲聞該路旅客入秋以來、頓形增加、原有客車供不應求、加以綏海線至秦家崗一段、又將通車、亟應充分先為預備、以便旅客而重營業、現飭松浦總工廠暫將貨車改製客車二十五輛、以濟急需云

撤廢稅捐局 改設糧貨捐

張學良氏為統一京奉路沿線之稅權起見、欲將現在之各種稅捐局撤廢、新設京奉路糧貨總捐局、另於各地增設分局、使管理京奉路沿線運輸貨物之稅捐、現正協議進行中、不久當能實現云、又該局局長已內定任命張學會氏、至於自開辦之日起、擬將京奉路及省內各鐵路運費一律實施現大洋制、着手徵收稅捐云

特產行市(二十五日)

▲大豆(前場)

日期	開行	最高	最低	收盤
八月末	六三九〇	六四〇〇	六三九〇	六四〇〇
九月末	六四六〇	六四七〇	六四五〇	六四七〇
十月末	六二四〇	六二四〇	六二二〇	六二四〇
十一月末	五九一〇	五九一〇	五八九〇	五九九〇
十二月末	五八五〇	五八五〇	五八三〇	五八四〇

所成數 百六十七車

▲豆餅

期	開行	最高	最低	收盤
九月限	二〇五〇	二〇六五	二〇五〇	二〇六五
十月限	二〇一〇	二〇二〇	二〇一〇	二〇二〇
十一月限	一九〇〇	一九〇〇	一九〇〇	一九〇〇
十二月限	一八九〇	一八九五	一八九〇	一八九七

所成數 三萬六千枚

▲豆油 汁未妥

期	開行	最高	最低	收盤
九月末	一八一五	一八一七	一八一五	一八一五
十月限	一八一〇	一八一〇	一八一〇	一八一〇
十二月限	一七五〇	一七五〇	一七五〇	一七五〇

▲高粱 所成數 二千五百箱

期	開行	最高	最低	收盤
八末	三四〇	三四〇	三四〇	三四〇
九月末	三三〇	三三〇	三三〇	三三〇
十月末	三二〇	三二〇	三二〇	三二〇
十一月末	三二〇	三二〇	三二〇	三二〇
十二月末	三三〇	三三〇	三三〇	三三〇

所成數 百〇七車　包米未妥

現貨前場(二十五日)

	開盤	收盤
混保大豆(帶皮/無皮)	六四〇〇	六四二〇
別格大豆(帶皮/無皮)	—	—
成交數	四十車	
豆餅	二〇七五	二〇七五
成交數	一萬七千片	
豆油	一八一五	一八一五
成交數	五千六百箱	
包米	四五〇〇	四五〇〇
成交數	一車	

錢鈔行市(廿五日)

定期	高價	低價
近期	一〇一六〇	一〇一四〇
所成數 近期	二百二十六萬圓	
遠期	一〇一五〇	一〇一三〇
所成數 遠期	四百六十萬圓	

現貨	銀對金	銀對洋	金對洋
九時	一〇一六〇	一〇一六五	一一七〇
十時	一〇一六五	一〇一六〇	一一七〇
十一時	一〇一六五	一〇一五〇	一二四〇
十二時	一〇一五五	一〇一五五	一一七五

所成數 銀對洋 二十六萬七千圓　金對銀 五千圓

匯兌市行(十五日)

廿八日二時半 開一〇三、六五〇 高一〇三、七〇〇 行一〇三、六〇〇 散一〇三、六五〇 一一七六〇

倫敦銀塊	二七便士〇分〇
同期貨	二七便士八分一
紐約銀塊	五八便士八分五
孟買銀塊	六一盧布十六分三
美電匯	四圓八十五分五
美日匯兌	四四圓八分一
中美匯兌	六五圓八分一

▲倫敦滙兌行市

伯林	廿金馬克三五八分七
巴黎	一二四法二一
上海滙兌行市	
日本(賣)	七〇兩八分三
日本(買)	七〇兩四分一
倫敦(賣)	二志八片〇分〇
倫敦(買)	二志八片二分一
紐約(賣)	六五弗〇分〇
紐約(買)	六五弗八分一
上海標金	

市場電報(二十五日)

	開盤	前場
高價	三四〇兩四	三四二兩七
低價	三三九兩六	三三九兩四
收盤	三四〇兩五	三四二兩〇

大阪綿絲

期	前場開行	前場收盤
八月限	三三九四	三三九〇
九月限	三三〇〇	三三〇〇
十月限	三三九〇	三二八〇
十一月限	三三七〇	三三七〇
十二月限	三三六〇	三三六〇
一月限	三三七〇	三三六〇
二月限	三三六〇	三三六〇

橫濱生絲

期	
八月	三三〇〇
九月	三二九〇
十月	三二八〇
十一月	三二七〇

印度棉花　打袋 四七布〇分〇　五一呂布一分一　二二四呂布二分一

北地市況(二十五)(前場)

特產 ▲大豆

		開盤	收盤
開原	九月限	三七・六〇	三七・七〇
	十月限	—	—
	十二月限	—	—
長春	九月限	一六・四七	一六・四七
	十月限	—	—
	十二月限	—	—
哈爾濱	九月限	一・四六〇	一・四六五
	十月限	—	—
	十二月限	—	—
公主嶺	九月限	四・一〇	四・一〇
	十月限	—	—
	十二月限	—	—

▲高粱

		開盤	收盤
開原	九月限	七・六八	七・六八
	十月限	—	—
	十二月限	—	—
長春	九月限	八・三	八・三六
	十月限	—	—
	十二月限	—	—
公主嶺	十月限	—	—
	十二月限	—	—

▲小麥 哈爾濱 十月限 一・七八〇 一・七八〇

錢鈔

開原(奉天)	現貨	三三七五・〇	三三八七・〇
開原(奉票)	現貨	三三九〇・〇	三三八〇・〇
同(鈔票)	定期	三三三五・〇	三三四一・〇
安東鎮平銀	近期	一・四四八	一・四四五
哈爾濱(大洋)	現物	六・五四	六・一〇
營口過爐銀	現物	三九〇・〇	—

疰夏

每逢夏令、則飯量自減從此精神疲倦人皆稱之曰「夏脏」此乃人體受氣候之壓迫所致

惟常服

百齡機者

一年四季、皆臻康健因百齡機補力、無孔不入常服則精血俱旺不畏暴熱、不怕嚴寒雖逢夏令、而飯量甚健精神奕奕並無倦容所以有意想不到之效力也

大瓶二元　小瓶一元

上海九福有限公司發行

奉天分發行所　奉天大西邊門外　九福公司

國內外大藥房均有出售

史惟記

大連唯一信用卓著之鐘表眼鏡行

大連浪速町四三　電話參貳貳番

營業項目

金銀滑表、手表、汽車表、跑馬表、打簧表、包箔樓閣大鐘、各式天文鐘、魚尾鐘、電鐘、金架鐘、石完鐘、鳩鳴鐘、碰壳鐘、皮套開鐘、百音鐘、各式閣鐘、一律保用

敝行內設工廠用最新式電機製造對光眼鏡養目鏡老山茶晶水晶克羅克吒力光各種科學鏡片光學技師驗目配反光天文千里鏡旅行望遠鏡顯微鏡各式風鏡

鏡鋼海水浴鏡　銀手表練表　黃美表帝表　式麗表墜　針寒暑表　金介子表製　袖口紐石　各種寶石機　師專修鐘機　留聲機各種　一切無不望　久蒙各界所價　為競爭商業　各貨特別創起讚

一萬元

行無敵大賤賣　惠顧諸君之雅意　請光臨參觀不勝　迎之至

銀指實洋別務表鏡物許見願之牲聊意勝　金彈各南石服針枝美茲將以犧擧答務歎

總行上海南京路　分行北京前門外

殺盡女界之病魔

增進家庭之幸福

天地間最可怕的、就是這個病魔、看也無形、聽他也無聲、但是吾人受着病魔的纏擾、就現出來千般的痛苦、輾轉難安了、無而世上家庭中招這個病魔的人、以婦女們為最容易的、蓋婦女的性格、大概是軟弱的多、病魔這種東西、每每乘着人的軟弱、玩弄他、纏擾他、鬧的閨門以裏、時常着有病的聲音這是家庭間極大的不幸福、但是要增進家庭的幸福、非得快快殺盡婦女的病魔不可、要想殺盡婦女的病魔、非叫他們快用「女界福」不可、因為「女界福」的藥力、專能殺病魔、勿論那病魔成千成萬的、祇要連服「女界福」三瓶、就可以把那些白帶的病魔、經脈不調的病魔、子宮病的病魔、癆症的病魔確能完全殺盡這眞是婦女界中第一的聖藥拉

女界福

天下第一婦科藥中之大王

「女界福」主治婦女百病萬靈的神藥

▲女界福主治說明▼

一、常服「女界福」的婦人生兒無數
一、常服「女界福」的婦人生兒肥胖
一、常服「女界福」的婦女生兒靈敏
一、常服「女界福」的婦女百病不生
一、常服「女界福」的婦女轉弱為强
一、常服「女界福」的婦女[illegible]容[illegible]腦
一、常服「女界福」的婦女長生不老
一、常服「女界福」的婦女返老還童
一、常服「女界福」的婦女子孫滿堂
一、常服「女界福」的婦女一生富貴

專治婦女　月經不調　腰腿疼痛
子宮寒冷　久不受孕　白帶赤帶
胎前產後　崩漏不止　常患小產
胎動不安　虛弱癆症　面黃肌瘦
一切諸症　藥到病除　百發百中
萬應萬靈　人人適宜　有病皆治
創銷以來　救人無數　天下馳名

奸商仿造假藥太多

請留心假冒

眞正「女界福」確能治病活人名揚天下

奸商仿造純為欺世害人請祈注意

北京政府立案註冊奉天市政公所化驗立案營口市政公所化驗立案安東警察廳立案滿鐵中央試驗所化驗立案大連衛生研究所化驗證明有效其他化驗立案有效鐵證等數萬餘份不及備載

其他各商埠地皆有代售　定價每瓶服十回現大洋一元五角

總發行處大連西崗子和街四八

德記全棧大藥房　主人康道忱　振替大連四四七六